JUNE 2006

SOLIA
THE HERALD

JACKSON, MI

VOL. LXXI, No. 6

PROCESSED
SEP 25 2006
GTU LIBRARY

SOLIA
THE HERALD

CHAIRMAN:
Most Rev. Archbishop Nathaniel Popp

VICE-CHAIRMAN:
Right Rev. Bishop Irineu Duvlea

ENGLISH EDITOR / SECRETARY:
Archdeacon David Oancea

ROMANIAN EDITOR:
Rev. Fr. Anton Frunză

STAFF:
Hieromonk Calinic Berger Ph.D.
Rev. Dr. Remus Grama
Hdcn. Sebastian Dumitrascu
Mr. Mark Chestnut
Mr. Tom Rosco

SOLIA — THE HERALD (ISSN 0038-1039) is published monthly for $15.00 per year: United States, $20.00 per year: Canada, and $25.00 per year in other countries by The Romanian Orthodox Episcopate of America, 2535 Grey Tower Road, Jackson, MI 49201-9120. Periodicals postage paid at Jackson, Michigan, and additional offices. Phone: (517) 522-3656, Fax: (517) 522-5907. E-mail: solia@roea.org. Internet: http://www.roea.org.

POSTMASTER: Send address changes to: SOLIA — THE HERALD, P.O. Box 185, Grass Lake, MI 49240-0185, U.S.A.

Articles and news published in SOLIA do not necessarily reflect the views or the endorsement of the Romanian Orthodox Episcopate of America.

Contents

English Section

The Meaning and Importance of Pentectost 3
A.R.F.O.R.A. Congress, Adela M. Price 3
With Respect, Gratitude and Love. . ., John E. Lazar 4
Chancellor Appointed 4
57th A.R.O.Y. Conference 5
Press Releases from S.C.O.B.A. 6
Are You a Cafeteria Orthodox?, Dr. Gale Bellas-Papageorge 6, 16
Solia Calendar Advertising Contract 7
Governor Granholm Visits St. Raphael Church 8
Hierarchal Schedule 9, 11
George Codrea, 88: Navy Cross Recipient, Yvonne Shinhoster Lamb 10, 11
IOCC Marks a New Success in Cleveland, Rev. Dr. Remus Grama 11
Financial Report 12-16

Romanian Section

In Memoriam: George Codrea, 88; Decorat cu Ordinul Crucea Navală 17
Pot fi Săvârşite Taine sau alte lucrări sfinţitoare ale Bisericii fără prezenţa primitorului?, Pr. Prof. Dr. Nicolae D. Necula 18-19
Unitatea în Hristos 20
Taina Maslului, Pr. Prof. I. Constantinescu 21-22
Educarea Creştină a Familiei - Sfinţii mucenici Vit, Modest şi Crischentia, Fericitul Augustin, Episcopul Hiponiei 15 Iunie, Maica Preoteasă 23-24
Părintele Arhidiacon David Oancea Numit Cancelar al Episcopiei 24

Archbishop Nathaniel Featured in *Again*

His Eminence, Archbishop Nathaniel is featured in the new issue of *AGAIN* Magazine along with other great authors on the theme of "Voices for Orthodox Unity in North America." Go online to http://www.conciliarpress.com/again/ to preview Archbishop Nathaniel's article and those of Fr. Gordon Walker, Fr. Thomas Hopko, Metropolitan Philip Saliba, Fr. John Behr, and others. Through August 30, *AGAIN* is offering a free book with a paid subscription. Call: (800) 967-7377.

Dr. Constantinidi on Mission Team to Uganda

We invite readers of *Solia* to make a special, generous, tax-deductible donation to the Orthodox Christian Mission Center (OCMC) in the name of Dr. Sanda Constantinidi, a member of Holy Cross Parish in Hermitage, Pennsylvania. Dr. Constantinidi has been chosen to be a part of a medical mission team going to Uganda this summer, leaving on July 16 and returning August 4. A team of eight health care professionals, based at the Orthodox Mission Center in Kampala, Uganda, will provide health education and medical care to children and adults. The Ugandan Orthodox Church has over 200,000 members, 1 Orthodox hospital and 6 medical centers.

In order to accomplish its goals, the team needs the support of the entire Orthodox family. First and foremost, the team needs the prayers of the faithful, but it also needs generous financial support.

Please send your generous donation to: Orthodox Christian Mission Center (OCMC), PO Box 4319, St. Augustine, FL 32085. In the memo section, please write: *S. Constantinidi / Uganda.*

The Meaning and Importance of Pentecost

The account of Pentecost in the Acts of the Apostles begins: "When Pentecost day came, they had all met in one room ..." The word Pentecost (Greek for 50) refers to the Jewish feast called First-Fruits which began at Passover when the harvest was completed ("the feast of Sheaves"), and continued for fifty days (seven weeks, until "the feast of Weeks"). Because the first Christians were Jews, they celebrated many feasts in common with the Jews just as Christ did. Soon, though, the Christian Pentecost season took on a new meaning.

In the early Church, Pentecost referred to *the entire seven week period after the Pascha* of Christ, His Passover from death to life. The Paschal feast remembered the incarnation (taking on of human flesh) of Christ, His death, resurrection, ascension (40 days later) and, after an additional ten days, the descent of the Holy Spirit. And so, since Pentecost, the entire 50 day Paschal season (seven weeks) was the period of celebrating the resurrection, it was a time of great joy. There is no fasting in the week after Pascha or after Pentecost, and we stand to pray. The liturgical hymn book specific to the Pascha-to-Pentecost season is even called the Pentecostarion.

Just as the Old Testament Jewish Pentecost was a feast of "first-fruits" so it is in the New Testament, because Christ's resurrection is the first-fruit of our salvation. He died and rose — the *first* of the dead to be born again — in order to bring us eternal life.

For the Jewish people the number fifty was important for it symbolized the remission or cancellation of debts. Yet, while they associated the number with the forgiveness of debts, early Christians associated Pentecost ("50") with the forgiveness of *sins*. Therefore, at Vespers prescribed for the day of Pentecost (which, early on, was also called Great Sunday), after the Divine Liturgy, the faithful kneel for the first time since Pascha while three prayers that speak of *forgiveness* are read.

In the fourth century the Church divided the season of Pentecost into separate feasts, and Pentecost began to refer more specifically to the end or last day of the Paschal season. The Great and Holy Pascha was given a special day for celebration. The Ascension of the Lord was designated for 40 days later, and Pentecost became a separate feast on the 50th day. This came about partly because of the pilgrimages to Jerusalem which emphasized historical events, and because the Church needed to replace pagan feasts with Christian ones that emphasized her teachings.

For the Jews of Christ's time, the Jewish feast of Pentecost also celebrated God's giving of the Ten Commandments, the Law, to Moses on Mount Sinai. For Christians, the *new* Law comes through "the gift of the Holy Spirit," and on Pentecost the Lord calls all nations into the Church. Read the Acts of the Apostles 2:1-13. On the first Pentecost day, when the Holy Spirit descended on the Apostles in the form of tongues of fire, enlightening, and enlivening them, they were suddenly able to speak in different languages. This ability to *universally* share the Gospel anticipated the worldwide mission of the Apostles. The unity which was lost by a *confusion* of languages at the building of the Tower of Babel is now restored by the Holy Spirit who *unites* all in the Church.

(CORE-ROEA. Adapted by Fr. Lazar 2006)

A.R.F.O.R.A. Congress

The 58th National Congress was held at "Presentation of Our Lord" Orthodox Church in Fairlawn OH, on June 2-4, 2006. His Eminence Archbishop NATHANIEL and the ARFORA Spiritual Advisor, Fr.Leonte Copacia, opened the Session with a prayer and addressed the Congress. The Parishes in attendance were: "Holy Cross," Hermitage, PA; "Holy Trinity," Youngstown, OH; "Holy Resurrection," Warren, OH; "Falling Asleep of the Ever-Virgin Mary Cathedral," Cleveland, OH; "Saint Nicholas," Alliance, OH; "Holy Nativity of the Lord," Chicago, IL; "Falling Asleep of the Ever-Virgin Mary," Chicago, IL; "Saints Constantine and Helen," Indianapolis, IN; "Falling Asleep of the Ever-Virgin Mary," St. Paul, MN; "Saint George" Cathedral, Southfield, MI; "Saints Peter and Paul," Dearborn Heights, MI; "Saint George," Canton, OH; and "Presentation of our Lord," Fairlawn, OH.

A.R.F.O.R.A. continues to support the Monasteries, Seminarians, the Vatra Summer Camps, the Preotese Retreat, the Widowed Preotese and the Mission Fund. This year, the two main recipients were the ARFORA House and Project Mexico. Two $1,000.00 scholarships were also awarded. The major focus is on organizing new Auxiliaries. Forty-three packets were mailed to the Missions and Parishes to familiarize them with our organization.

The Session was adjourned with a prayer and blessing by His Eminence Archbishop NATHANIEL and Fr. Copacia. The day was concluded with a Parastas and Great Vespers, followed by Dinner and Program. On Sunday, the Archbishop celebrated the Hierarchal Divine Liturgy followed by a Farewell Brunch.

Our very special thanks to the Ladies Auxiliary and to Fr. Ian Pac-Urar for hosting the 58th National Congress.

Adela M. Price
A.R.F.O.R.A. President

With Respect, Gratitude and Love ...

Last Sunday (June 18), the faithful of our Cathedral [St. George, Southfield, MI] were privileged to celebrate a very rare occasion. In our parish, there is a group of elderly women known as the "Redford ladies," because they all live in the same apartment complex. Friends and family had gathered especially on this day (yes, to pay tribute to our Fathers on "Fathers' Day," but also) because the eldest of these ladies, **Mrs. Maria Sekedat, marked the beginning of her 100th year on this earth!** What a blessing to not only be with her on that milestone, but to be witness to her (and the rest of these ladies') never-ending dedication to their church.

Literally every Sunday, they are among the first to arrive, and I find myself greeting Mrs. Sekedat quite often before I go up to the choir loft. You will never meet a more pleasant woman. Always curious as to how I am doing, and then with that same smiling face and Romanian accented response of "Pretty good" or "Not too bad, thanks" to my same inquiry about her. Not too bad?! It sounds almost strange to hear that kind of simple, content reply from someone who marks their age with 3 figures! Still, never do I hear a bad thing uttered by her or of her.

We often hear about our nation's "greatest generation," which is attributed to those who lived, struggled and progressed through the difficulties of war-time and oppression. Although I (and many of us) are far too young to comprehend what those times were really like, it is a safe assumption that they were simpler days, often hard and full of struggle – devoid of so many luxuries and the almost baffling technology of today. Yet, those people not only lived through it, but prospered, and always kept the Church of paramount importance.

This commentary, and in fact volumes of stories and recollections that we could offer, will never come close to paying due respect to our elders. An entire century later, Mrs. Sekedat finds a way to be in church every single Sunday, lighting her candle, offering her financial donations (however large or small), taking Holy Communion, talking with and caring about the young people, and providing an inspiring example for all of us. Her testament on earth has existed longer than her parish has been in existence, and has not only been passed through her only son, Mr. Victor Sekedat, to her four grandchildren and seven great-grandchildren, but to each of us as well!

Sometimes it's easy to pass by an older person and not really acknowledge them, as if to silently say they don't really matter. Maybe next time this happens to you, wherever you are, you'll think twice about just passing them by. I sincerely hope that our young people at the Cathedral, who often affectionately refer to our senior members as "cute" . . . will make a more concerted effort to not only befriend this great generation, but learn *about* them, learn *from* them, and always admire the struggles they endured so that our Church, that they now are entrusting to us, would be kept safe, as the words of the Great Doxology say: "From generation to generation!"

I pray for her health, the health of my grandmothers, and all of those wonderful people who have provided so many years of tireless effort, dedication and love, so that our churches could not only survive, but thrive.

John E. Lazar
National AROY President

Chancellor Appointed

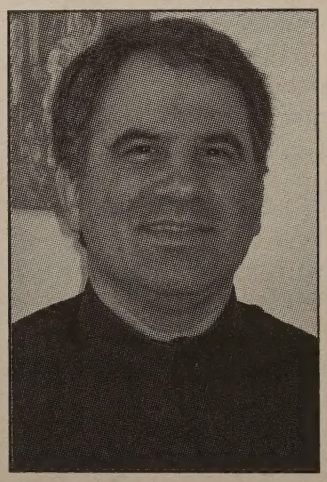

Archdeacon David Oancea

On May 20, 2006, His Eminence, Archbishop Nathaniel announced to the members of the Episcopate Council meeting at St. George Cathedral, Southfield, Michigan, that he has appointed Archdeacon David Oancea to be the Chancellor of the Diocese. Archdeacon Oancea has served in the Episcopate office since September 1988 as Secretary of the Department of Publications. During the years, he also has fulfilled duties as Vatra Administrator and Assistant Treasurer, being a regular participant in the decisions of the Finance Committee. He also participated in producing the Orthodox Hour Radio Program which aired in Detroit. He was raised near Canton, Ohio, and was an active member of St. George Church there. He was graduated from the College of Wooster, Wooster, Ohio (1984) with a Bachelor of Arts degree in Religious Studies. He completed a Master of Divinity degree at St. Vladimir's Orthodox Theological Seminary, Crestwood, New York (1987). After moving to Michigan, he became a member of St. George Cathedral, Southfield, Michigan, where he taught young adult and adult church school classes. He was ordained to the Diaconate in 1994. Currently, Archdeacon Oancea also serves as President of the Valerian D. Trifa Romanian American Heritage Center, adviser to the Orthodox Brotherhood USA and is an active member of the Orthodox Christian Laity, an organization working primarily toward Orthodox Christian unity in America.

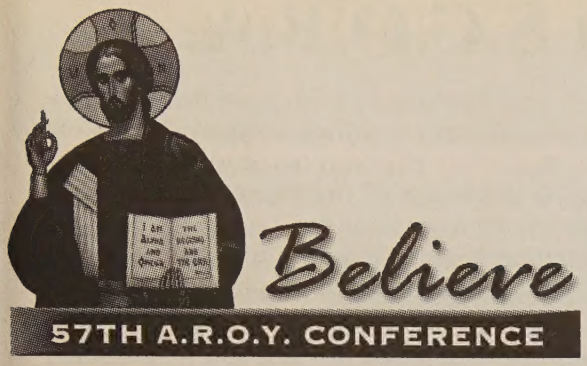

AUGUST 31 – SEPTEMBER 3, 2006

HOSTED BY
STS. PETER & PAUL A.R.O.Y. CHAPTER
DEARBORN HEIGHTS, MICHIGAN

CONVOCATION

In accordance with Article III, Section 2, of the A.R.O.Y. Constitution & By-Laws, notice is hereby given that the Annual Conference of **The American Romanian Orthodox Youth** will be held at Sts. Peter & Paul Church, 750 N. Beech Daly Rd., Dearborn Heights, Michigan, on the weekend of August 31 through September 3, 2006.

+NATHANIEL, Archbishop

John E. Lazar, President **Alexandra Treff, Secretary**

THURSDAY, AUGUST 31

Evening	Arrival in Metropolitan Detroit
9:00pm	Pre-Conference National Board Meeting

FRIDAY, SEPTEMBER 1

10:30am	Divine Liturgy
12:15pm	Lunch & Registration
1:15pm	Invocation to the Holy Spirit
	Conference Convenes — Session I
5:00pm	Dinner
7:15pm	Leave Hotel for Boat Dock
8-11:00pm	Boat Cruise on the Detroit River

SATURDAY, SEPTEMBER 2

9:00am	Continental Breakfast
9:30am	Conference Reconvenes — Session II
12:30pm	Memorial Service (Parastas)
	Lunch
1:45pm	Conference Reconvenes — Session III
	Delegates Photo
5:00pm	Great Vespers & Confessions
7:30-12am	Romanian Picnic & Dance

SUNDAY, SEPTEMBER 3

9:30am	Matins
10:15am	Hierarchal Divine Liturgy
1:00pm	Grand Banquet

Debutante Ball at Crowne Plaza Hotel Grand Ballroom

7:00pm	Social Hour
8:00-12pm	Presentation of Debutantes
	Dance

** All events at parish facilities unless otherwise noted.*

HOTEL

CROWNE PLAZA
HOTELS & RESORTS

Crowne Plaza Hotel
Detroit - Metro Airport
8000 Merriman Road, Romulus MI 48174
Phone (734) 729.2600

This year's host hotel for lodging and the Debutante Ball will again be the Crowne Plaza Hotel Detroit — Metro Airport in Romulus, Michigan. It is conveniently located off I-94 near Detroit Metro Airport (DTW) and is just 8 miles from the church.

The special discount rate for the 57th A.R.O.Y. Conference is:

$85.00 +14% tax per night
Rate is for single & double rooms.
Contact the host committee for information on suites if interested.

Deadline for Reservations: FRIDAY, AUGUST 11

The special discount rate will not be guaranteed after the posted deadline. The hotel will continue to accept reservations on a space and rate available basis only. **It is highly recommended that reservations be made early.**

SPECIAL EVENTS

Detroit River Boat Cruise
Delegates and guests are invited to start the weekend with a relaxing cruise on the Detroit River aboard the "Diamond Belle". There will be music, refreshments and great views of our historic city. Space is limited so purchase your tickets early.

"Now and Forever" Debutante Ball
The weekend ends with the social highlight of the Conference where young ladies from across the organization are presented to the Romanian-American community as debutantes, followed by dancing to the music of the "Transylvania" Orchestra.

Young ladies who are interested in participating as a debutante can obtain an application form from their Chapter President or from the conference website.

PARENT INFORMATION

As an organization based on the values and beliefs of the Orthodox Church, we recognize and strongly encourage the role of parents and the family in the lives of young people. The activities of this weekend are designed for the participation of the entire family. It is especially important that the parents of minors (under the age of 18) accompany their children. Please parents, do not allow your children to participate without the appropriate adult supervision. If you cannot find it possible to be present, then make arrangements for them to be supervised by another responsible parent.

COMMEMORATIVE AD BOOK

Information on the Conference has been sent to every parish/mission and household in the United States and every parish/mission in Canada. Included in that package is information on the **Commemorative Ad Book** printed each year as a means of raising funds to help A.R.O.Y. continue its good work. **The young people of our Romanian Orthodox Church in North America need your support.** Please consider contributing what you can to this worthy organization. (Ad contracts are also available on the conference website.) **Deadline for ad contributions: July 17.**

MORE INFORMATION

Conference Website: http://conference.aroy.org

Conference Email: 57thConference@aroy.org

Press Releases from S.C.O.B.A.

The Standing Conference of the Canonical Orthodox Bishops in the Americas (SCOBA) has recently (June 28, 2006) released reports on its activities, excerpts of which appear below:

Orthodox-Catholic Theological Consultation Meets in Brookline, MA

The North American Orthodox-Catholic Theological Consultation held its 70th meeting at Hellenic College/Holy Cross Greek Orthodox School of Theology in Brookline, Massachusetts, from June 5 to 7, 2006. The meeting was co-chaired by Metropolitan Maximos of the Greek Orthodox Metropolis of Pittsburgh and Archbishop Daniel Pilarczyk of Cincinnati. At this meeting several papers were presented in connection with the Consultation's ongoing study of primacies and conciliarity in the Catholic and Orthodox Churches. Metropolitan Maximos presented a study of the canons of the Council of 879. . . . The 71st meeting of the Consultation is due to take place from October 26 to 28, 2006, in Washington, DC. The North American Orthodox-Catholic Theological Consultation is sponsored jointly by the Standing Conference of Canonical Orthodox Bishops in the Americas (SCOBA), the Bishops' Committee for Ecumenical and Interreligious Affairs of the United States Conference of Catholic Bishops (USCCB), and the Canadian Conference of Catholic Bishops.

Orthodox and Catholic Bishops Convene in Washington, DC

The Joint Committee of Orthodox and Catholic Bishops held its 22nd meeting at Saint Paul's College in Washington, DC, from June 21 to 23. It was co-chaired by Archbishop Oscar Lipscomb of Mobile and Bishop Seraphim of Ottawa and Canada (Orthodox Church in America). . . . the Joint Committee discussed in depth the future of Kosovo in light of the current negotiations now underway to determine the political status of Kosovo. . . . The Joint Committee then said that ". . . Only through a real dialogue of mutual respect and good faith negotiations can justice and peace become a reality in Kosovo.". . . The Joint Committee discussed at length the difficult situation of Serb minorities and the need to guarantee their security and full political and social participation in the life of Kosovo. . . . the Joint Committee is especially concerned about the destruction of places of worship, monasteries, cemeteries and other religious and holy sites. . . . the Joint Committee urges the government of the United States and the other members of the Contact Group (Germany, France, Italy, Russia and the United Kingdom) to continue to remain engaged and provide leadership in helping the parties to negotiate and implement a just resolution to this situation. . . . The efforts of the Catholic and Orthodox Churches to combat internet pornography were also discussed. . . . The Joint Committee also reviewed significant events that have taken place recently in their churches. . . . The next meeting of the Joint Committee was scheduled to take place from October 3 to 5, 2007, in St. Augustine, Florida, at the Orthodox Christian Mission Center. The main topic of discussion will be evangelization and mission efforts of our Churches. The Joint Committee of Orthodox and Catholic Bishops was established in 1981, and is sponsored jointly by the Bishops' Committee for Ecumenical and Interreligious Affairs of the United States Conference of Catholic Bishops and the Standing Conference of Canonical Orthodox Bishops in the Americas.

Are You a Cafeteria Orthodox?

Do you pray at home and not attend the Liturgy on Sunday? Do you attend the Liturgy and not fast or work towards participating in the Holy Sacraments? Do you take communion on a regular basis and then act unforgiving towards a family member, coworker, or friend? Do you impose your own will on situations that you should hand over to God? Do you believe in certain things that the Church teaches and reject others?

We are all guilty of not doing everything we are supposed to do as Orthodox Christians. Unfortunately, all of the things we are called upon to do by the Lord work together to make us flourishing Christians. We cannot do only one thing that is asked of us and completely avoid all the others. For instance, we may be very committed to praying every morning when we awake and every evening before we go to sleep. But we may also say to ourselves, "Fasting is not for me. I just can't do it, or I don't see the point." Likewise, fasting will not help our souls very much unless we attend the Liturgy on Sundays and engage in prayer on a daily basis. And what kind of Christians would we be if we were very careful about fasting, praying and attending the Liturgy every Sunday and we rejected those around us who called upon us for help during a time of need?

We were not asked by our Lord Jesus to pick and choose only those aspects of the faith to which we can acclimate ourselves. We were given specific guidelines to follow through Holy Scripture, and we should strive to carry out all of them. We may have to work more at some aspects than others, but nonetheless, we are called to continually work towards them. Jesus didn't say to his apostles, "Pick that of which I say to you that best suits you." He gave the apostles very specific commands.

Cont. on page 16

SOLIA CALENDAR 2007 CALENDARUL SOLIA

The Annual Almanac published by The Romanian Orthodox Episcopate of America in December 2006 for all parishes and parishioners throughout the United States and Canada.

ADVERTISING CONTRACT

RATES & AD SIZES (Actual print size)

All prices are in United States Dollars — Payment must be in U.S. Funds

- ❑ **$125.00 Full Page** [7"l x 4-1/8"w]
- ❑ **$100.00** *R.O.E.A. Parishes & Auxiliaries Full Page*
- ❑ **$ 75.00 One-half (1/2) Page** [3-1/2"l x 4-1/8"w]
- ❑ **$ 50.00 One-quarter (1/4) Page** [1-3/4"l x 4-1/8"w]

Please publish the attached greeting/photograph/advertisement in the upcoming *SOLIA CALENDAR 2007*. I (We) have enclosed $ _____ for the space of:

____ Full Page(s) ____ Half (1/2) Page(s) ____ Quarter (1/4) Page(s)

Name _____

Church/Organization/Business _____

Address _____

City _____ State/Prov _____ Zip/Post Code _____

Phone _____ Fax _____

Email _____ Website _____

PAYMENT:

Full payment (U.S. Funds) and contract must accompany all advertisements.

- ❑ CHECK or MONEY ORDER (Payable to "R.O.E.A.")
- ❑ VISA / MASTERCARD

Card # _____ 3 digit V# _____

Exp. Date _____ Signature _____

The Romanian Orthodox Episcopate of America — Department of Publications
P.O. Box 185, Grass Lake, Michigan 49240-0185 U.S.A.
Phone (517)522-3656 * Fax (517)522-5907

The R.O.E.A. reserves the right to edit, limit and/or refuse publishing materials submitted.

REQUIREMENTS

- Hardcopy of ad must be submitted along with this completed contract & payment
- Ads and images may also be submitted in PDF or Microsoft Word format via email to: calendar@roea.org *(include all fonts, photos & art)*
- Digital images must be in either tiff or jpeg format
- Photographs taken with a digital camera must be 5.0 megapixels or higher, and submitted in digital format (CD or email)
- Scanned images must be scanned at a resolution of 1200 dpi.
- Both black & white and color photographs are accepted, however, all ads are printed in black & white
- Photos must be clear, focused and with proper lighting *(printer uses 133 line screen)*
- Only one (1) photo per ad *(if 2 or more photos are included for a full page, each photo will be charged the 1/2 page rate)*

DEADLINE: AUGUST 31, 2006

Governor Granholm Visits St. Raphael Church

Governor Jennifer Granholm with husband Daniel receiving gifts from Fr. Leo Copacia

In the afternoon of Monday, May 22, Jennifer Granholm, Governor of the State of Michigan, made a surprise visit to St. Raphael Orthodox Church, Detroit, Michigan (a parish in the Romanian Episcopate), arranged by her husband Daniel on the occasion of their 20th Wedding Anniversary. They were married in this church when it was the St. Paul Passionate Community Roman Catholic Church. Fr. Leo Copacia, parish priest, was contacted by the Governor's secretary indicating that they would like to keep this visit confidential and wanted to be alone to have some quiet time for prayer in the church.

Upon entrance into the church, Fr. Leo and Fr. Bob Weiss, Superior of St. Paul's Retreat Center, met Governor Granholm and her husband at the door with bread and salt and escorted them down to the front of the church where they knelt for an Anniversary Thanksgiving Service that was given by Fr. Leo. Suffice it to say, they were spiritually uplifted and appreciative of this meaningful and beautiful service. Fr. Leo and the monks of Ascension Monastery, led by Hieromonk Dionisie Rodila, then presented them gifts of two icons and a beautiful silver cross, after which they were escorted to the Fellowship Hall where they were served coffee and pastries prepared by the monks. It was a very special moment for them and for those of us in attendance. You can be assured that the governor is a very prayerful and spiritual lady. We are sure that she will return again to the parish on their 25th wedding anniversary.

On this date, the spirit of true Orthodoxy shown in its brilliance!

Participant

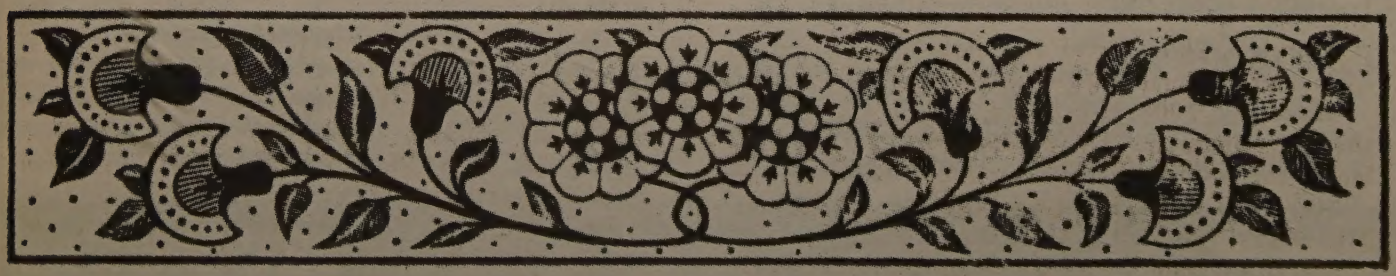

HIERARCHAL SCHEDULE

January 1, 2006. Rives Junction, MI. Dormition Monastery. Hierarchal Divine Liturgy.

January 5, 2006. Rives Junction, MI. Dormition Monastery. Vigil for Feast of Theophany.

January 6, 2006. Rives Junction, MI. Dormition Monastery. Hierarchal Divine Liturgy for Feast of Theophany. Blessing of Water.

January 8, 2006. Rives Junction, MI. Dormition Monastery. Hierarchal Divine Liturgy.

January 21-22, 2006. Chicago, IL. St. Mary. Saturday: Great Vespers. **Sunday:** Hierarchal Divine Liturgy concelebrated with Bishop Irineu. Baptism of Michael Nathaniel Ursache, son of Rev. Fr. George & Psa. Ramona Ursache.

January 25-27, 2006. Phoenix, AZ. Orthodox Christian Laity Board and General meetings.

January 28-29, 2006. Glendale, AZ. St. John. Saturday: Great Vespers. **Sunday:** Hierarchal Divine Liturgy.

February 5, 2006. Rives Junction, MI. Dormition Monastery. Hierarchal Divine Liturgy.

February 6-12, 2006. Wichita, KS. Diocese of Wichita and Mid-America of the Antiochian Orthodox Christian Archdiocese & St. George Cathedral. Clergy Retreat. **Saturday:** Great Vespers. **Sunday:** Hierarchal Divine Liturgy concelebrated with Bishop Basil (Essey).

February 18, 2006. Grass Lake, MI. V.D. Trifa Romanian American Heritage Center. Annual General Meeting.

February 19, 2006. Rives Junction, MI. Dormition Monastery. Hierarchal Divine Liturgy.

February 23, 2006. Detroit, MI. Ascension Monastery. 5th Anniversary of arrival of monastic community.

February 25, 2006. Ellwood City, PA. Transfiguration Monastery. Presided at Great Vespers.

February 26, 2006. Ellwood City, PA. St. Elias. Presided at Divine Liturgy.

March 1, 2006. Syosset, NY. OCA Chancery. Extraordinary Meeting of the Holy Synod.

March 3-4, 2006. Ellwood City, PA. Transfiguration Monastery. Friday: Wake service for aunt, Ann Gib. **Saturday:** Funeral Service for aunt Ann Gib.

March 5, 2006. Rives Junction, MI. Dormition Monastery. Hierarchal Divine Liturgy.

March 12, 2006. Southfield, MI. St. George Cathedral. Hierarchal Divine Liturgy. Ordination of Hierodeacon Calinic (Berger) to the Holy Priesthood.

March 18, 2006. Rives Junction, MI. Dormition Monastery. Presided at Vigil.

March 19, 2006. Dearborn Heights, MI. Sts. Peter & Paul. Hierarchal Divine Liturgy.

March 23, 2006. Southfield, MI. Joint Dialogue Commission (ROEA) meeting. **Evening: Detroit, MI. St. Raphael.** Meeting. **St. Andrew House.** Meeting.

March 24, 2006. Rives Junction, MI. Dormition Monastery. Vigil for Feast of Annunciation.

March 25, 2006. Rives Junction, MI. Dormition Monastery. Hierarchal Divine Liturgy for Feast of Annunciation.

March 26, 2006. Rives Junction, MI. Dormition Monastery. Hierarchal Divine Liturgy.

April 2, 2006. Rives Junction, MI. Dormition Monastery. Hierarchal Divine Liturgy.

April 8, 2006. Rives Junction, MI. Dormition Monastery. Vigil.

April 9, 2006. Rives Junction, MI. Dormition Monastery. Hierarchal Divine Liturgy.

April 15-24, 2006. Montreal, QC. April 15: St. Nicholas Mission. Hierarchal Divine Liturgy. Ordination of Daniel Ungureanu into the Holy Diaconate. **April 16: Annunciation Church.** Hierarchal Divine Liturgy for Entrance into Jerusalem (Palm Sunday). **April 18: Quebec City, QC. Sts. Peter & Paul Mission.** Presided at Vigil. **April 20: Annunciation Church.** Hierarchal Divine Liturgy (Holy Thursday). **Evening: Montreal, QC. Holy Brancoveanu Martyrs Mission.** Matins and 12 Gospels. **April 21: Annunciation Church.** Holy Friday Vespers. **Evening: Ascension Mission.** Matins and Lamentations. **April 22-23. Annunciation Church. Saturday:** Hierarchal Divine Liturgy for Holy Saturday. **Sunday:** Resurrection Matins and Hierarchal Divine Liturgy for Pascha. **Evening: Laval, QC. St. Andrew Mission.** Agape Vespers. **April 24. Annunciation Church.** Hierarchal Divine Liturgy for 2nd day of Pascha.

April 27 – May 1, 2006. Portland, OR. St. Mary. Friday: Vespers. **Saturday:** Consecration of Church and Hierarchal Divine Liturgy. **Sunday:** Hierarchal Divine Liturgy.

May 6-7, 2006. Detroit, MI. St. Raphael. Saturday: Great Vespers. **Sunday:** Hierarchal Divine Liturgy. Banquet for 5th Anniversary of parish.

May 13, 2006. Rives Junction, MI. Dormition Monastery. Vigil.

May 14, 2006. Rives Junction, MI. Dormition Monastery. Hierarchal Divine Liturgy.

May 20, 2006. Southfield, MI. St. George Cathedral. Episcopate Council Meeting.

May 21, 2006. Southfield, MI. St. George Cathedral. Hierarchal Divine Liturgy concelebrated with Bishop Irineu.

May 22-25, 2006. Syosset, NY. OCA Chancery. Holy Synod Spring Session.

May 27, 2006. Rives Junction, MI. Dormition Monastery. Vigil.

May 28, 2006. Rives Junction, MI. Dormition Monastery. Hierarchal Divine Liturgy.

June 2-4, 2006. Fairlawn, OH. Presentation of Our Lord. ARFORA Annual Congress.

June 9-11, 2006. Regina, SK. Saturday: St. Nicho-

Cont. on page 11

George Codrea, 88; Navy Cross Recipient

By Yvonne Shinhoster Lamb

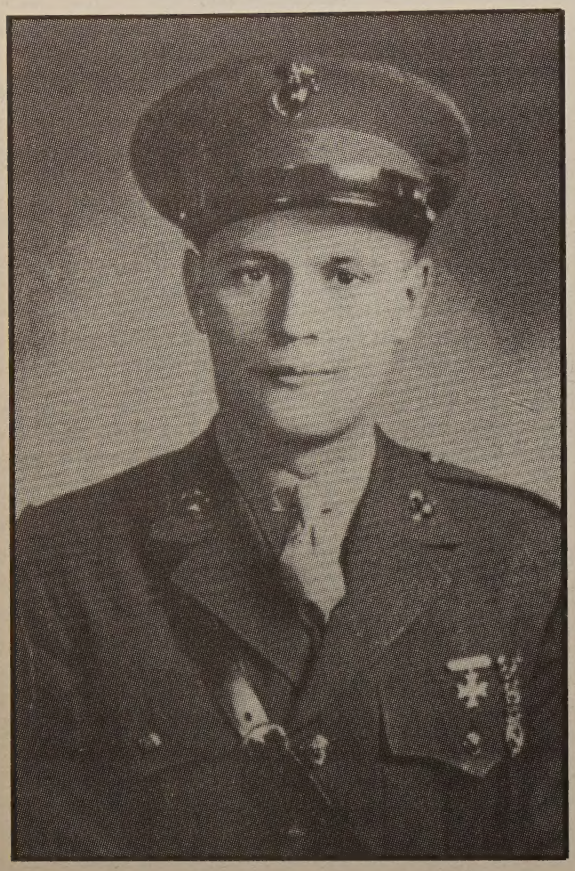

(Washington Post, June 2, 2006) - George Codrea, 88, a career Marine officer who was awarded the Navy Cross for heroism in World War II and was a former high school government teacher in Alexandria, died May 20 at Inova Commonwealth Care Center in Fairfax of complications from a fall. He was a Falls Church resident.

After joining the Marine Corps in 1941, he was assigned as an infantry platoon leader with the 1st Marine Division and took part in the invasion of Guadalcanal, a Japanese-held island in the South Pacific, on Aug. 7, 1942. After two weeks of minor skirmishing, a Japanese infantry brigade attacked his battalion Aug. 21 in the battle of Tenaru River. The young second lieutenant held his ground, according to his Navy Cross citation.

"When it became necessary to reinforce the firing line during the heaviest fighting against a Japanese landing force of about 700 men, Second Lieutenant Codrea, coolly and with complete disregard for his own safety, placed each man, individually, in a position to deliver the most effective fire," the citation states.

Despite being wounded twice early in the fighting, Lt. Codrea remained at the front until being ordered to be treated for wounds to his arm and back. "His outstanding leadership, determination and inspiring fortitude throughout the engagement were largely instrumental in stopping the most serious enemy threat," the citation states.

After surgery and recuperation in a hospital, he returned to Guadalcanal for the final four months of the campaign. His role in the battle was recounted in "Guadalcanal Diary" (1943) by Richard Tregaskis and "Bloody Ridge" (2000) by Michael Smith.

Subsequently, he saw action in the Cape Gloucester campaign during the 1943-44 battle for the island of New Britain in the South Pacific and also served in New Guinea. In the final months of the war, he was a battalion operations officer and regimental logistics officer with the 21st Marine Regiment training for the anticipated invasion of Japan.

Col. Codrea was born in Akron, Ohio, the eldest child of Romanian immigrants. He graduated with distinction from the University of Akron in 1940. After World War II, from 1946 to 1947, he was post adjutant and company commander at the Naval Gun Factory in Washington. In that role, he supervised security at the court-martial of U.S. Navy Capt. Charles B. McVay III, former commander of the ill-fated USS Indianapolis.

Col. Codrea also taught military science at Purdue University and served in the Korean War as an infantry officer, participating in the battle of the Chosin Reservoir.

After a six-month tour of the Mediterranean as commanding officer of an infantry battalion assigned to the U.S. Sixth Fleet, his final duty assignment was as a logistics liaison officer in the office of the chief of naval operations at the Pentagon. He retired in 1969.

Col. Codrea then taught government at Francis C. Hammond High School and economics and government at T.C. Williams High School in Alexandria for 14 years until 1983.

In his later years, he researched and published articles on the experiences and contributions of early Romanian Americans, especially those who had served in the U.S. military. He also volunteered as a translator for Romanian visitors, immigrants and patients who came to the Washington area for medical treatment.

For his efforts, the president of Romania awarded Col. Codrea Romania's National Order of Merit in 2002.

Cont. on page 11

IOCC Marks a New Success in Cleveland

Cleveland, Ohio – On May 14 of this year, 400 Orthodox faithful of all ethnic colors and singing the Resurrection *troparion* in the most major traditions, including Greek, Slavonic, Romanian, Arabic and Swahili, gathered in the spacious hall of St. Demetrios Greek church in Rocky River for the 14th annual benefit dinner. Just a short year ago, the Cleveland IOCC chapter gathered its 32 area parishes and raised $80,126.00, but, in an effort to respond to the Lord's call "to minister to those who are suffering throughout the world," clergy and laity came together again.

They wanted to hear from the local and national leaders about what's going on. And they were encouraged of the good news from Clevelander field worker Pascalis "Lee" Papouras, the honored speaker. The IOCC has reached the mark of $226 million collected since its inception. A total of $160 million has been distributed. Out of this, $6.4 million was raised from individual donations and the rest from various other sources. He stated that out of every $1.00 received, 90 cents was distributed, which is a percentage by any charitable agency's standards. The IOCC participated in the significant disasters of the last year, including the Asian Tsunami, where the IOCC raised 65 homes and one school. Through the generosity of our faithful throughout the country, the victims of Hurricane Katrina were also assisted. The IOCC's good name has been growing steadily every year. Due to its reputation, it received 2,500 handmade quilts from the Lutheran Aid and 42 tons of meat to distribute. Last year, the Romanian Orthodox parishes alone sent $50,000 to the organization.

Other officials addressed the audience as well. The distinguished philanthropist and National Board chairman, Bert Moyer, another Cleveland contribution to great causes of united Orthodox action in America, offered his remarks and thanked the participants and parish representatives. St. Mary Cathedral was listed again among the chapter members donating $1,000. Over 30 faithful from St. Mary Cathedral were present, together with their priest, a former officer of the local committee. The "Dianne Zamiska" award was given to Daria Petrovsky.

Toward the end of the evening, Dan Christopoulos, the national IOCC Development Director, brought greetings and encouraged donations of love. He stressed the need that all clergy and faithful should work to raise awareness about the mission of the IOCC. He pointed out the new feature of IOCC, which accepts vehicle donations, offering in return a tax deduction opportunity for the full fair market value of the car. Interested? Contact: relief@IOCC.org or www.IOCC.org. Address: IOCC , 110 West Road, Suite 360, Baltimore, MD 21204.

It should be noted that if anyone donates to the United Way, one could designate the IOCC as their United Way charity, indicating the local charity number. In the Greater Cleveland area, the number is 58003. Since 1992, the IOCC has been one of the most successful of pan-Orthodox ministries, reflecting not only our strength in unity, but especially the fact that "faith moves mountains." Are you a giver?

Rev. Dr. Remus Grama
St. Mary Cathedral, Cleveland

George Codrea

Cont. from page 10

Col. Codrea was a former member of Holy Cross Romanian Orthodox Church in Arlington for 36 years. He belonged to St. Mary Orthodox Church in Falls Church, where he served on parish councils.

Survivors include his wife of 61 years, Martha Codrea of Falls Church; a son, George Richard Codrea of Rockville; and a brother.

Editor's Note: *Friends are asked to assemble at the Administration Building at Arlington National Cemetery at 10:30 a.m. on Wednesday, July 19, followed by graveside services with full military honors. Memorial contributions may be made to St. Mary's Orthodox Church.*

Hierarchal Schedule

Cont. from page 9

las. Hierarchal Divine Liturgy and Installation of Rev. Fr. Ionut Maerean. **Evening: Dysart, SK. St. George.** Great Vespers for Feast of Pentecost. **Sunday morning: Dysart, SK. St. George.** Hierarchal Divine Liturgy for Feast of Pentecost. **Evening: St. George Cathedral.** Vespers.

Poftă Bună Cookbook

Xth Edition

New Easy to Read Laser Printing
Great Gift for Showers, Weddings, Birthdays, etc.

ORDER

_____ copies of Poftă Bună
@ $12.00 each (U.S. funds only)

Total $ _____

Make check payable to
St. Mary's Society, c/o Marie Sandru
3097 W. 230TH ST.
NORTH OLMSTED, OH 44070

FINANCIAL REPORT

EPISCOPATE SUPPORTERS

Anonymous, Troy, MI $500.00
Audrey Huston, Michigan Center, MI $400.00
M/M Nick Lungociu, Silver Springs, MD $280.00
Rev Fr & Psa Andrew Lesko, Redlands, CA $250.00
Olivia Dickerman, Ypsilanti, MI $250.00
Margareta Bulumete, Pembroke Pines, FL $200.00
(IMO George Bulumente)
Psa Hildegard Grabowski, Warren, OH $200.00
Paul & Silvia Teodorescu, Salinas, CA $200.00
(IMO Fr George & Psa Valeria Teodorescu)
Miron Bonca, Costa Mesa, CA $150.00
M/M Constantin Ardeleanu, Valparaiso, IN $100.00
Rev Fr & Psa Cornel Avramescu,
Anaheim, CA $100.00
Col/M George Codrea, Falls Church, VA $100.00
Rev Fr & Psa Leonte Copacia, Jr,
Shelby Twp, MI $100.00
M/M George Dascalu, West Los Angeles, CA ... $100.00
Mihaela Draghiciu, Evansville, IN $100.00
Ann & John Dragos, Lexington, KY $100.00
Marina Ficken, McLean, VA $100.00
V Rev Fr & Psa Laurence Lazar,
Southfield, MI $100.00
Doru & Una Posteuca, Apple Valley, MN $100.00
M/M Valer Pufescu, Clinton Twp, MI $100.00
Mary Rugh, Ellwood City, PA $100.00
John V Shunda, Fullerton, CA $100.00
Dr/Mrs Simon Speriosu, Jamaica Estate, NY $100.00
John & Mary Vilcu, Griffin, SK $100.00
Dumitru Stan, Burlington, ON $100.00
M/M George Cantor, Parma, OH $60.00
M/M William Murray, Regina, SK $60.00
Helen Borza, Beaver Falls, PA $50.00
Aurelia Buner, Ellwood City, PA $50.00
M/M Michael Kalugar Sr, Madison Hts, MI $50.00
Psa Eleonora Lazar, Southfield, MI $50.00
Eugenia Poroch, St Clair Shores, MI $50.00
Virginia Precop, St Clair Shores, MI $50.00
Adela Price, New Castle, PA $50.00
Dimitrie Toth Jr, Waterford, MI $50.00
Helen Toth, Waterford, MI $50.00
George & Helen Ungham, Ellwood City, PA $50.00
Bobby & Florence Westerfield, Warren, MI $50.00
Anna Jonascu, Westland, MI $35.00
Dr/M Nick Lungociu, Canton, OH $35.00
Veta Buzas, Allen Park, MI $30.00
Emilia Carpinisan, San Diego, CA $30.00
Mary Pana, Regina, SK $30.00
Christine Ciulei, Warren, OH $25.00
Mary Demetriade, Warren, MI $25.00
Elena Gavrilescu, Skokie, IL $25.00
Mary Marcu, Granville, OH $25.00
M/M George Oancea, Louisville, OH $25.00
Zamfira Posteuca, Wilmette, IL $25.00
St Nicholas Ladies Auxiliary, Regina, SK $25.00
M/M John Streza, Canton, OH $25.00

GENERAL DONATIONS

Leo Ndina, Arnold, MO $150.00
George & Dorothy Aldea, Royal Oak, MI $50.00
George Galat, Burlington, ON $35.00
Fred & Patricia Klus, Wixom, MI $50.00
Marius & Alis Vidinas, Holly, MI $20.00
Dita Sandru, Southfield, MI $10.00
Michael & Lilianna Schester, Macomb Twp, MI $10.00

MEMORIAM

Augustine Vincent, Bloomfield Hills, MI $100.00
(IMO Dan Calin)
George & Dorothy Aldea, Royal Oak, MI $50.00
(IMO Dan Calin)
M/M Constantin Ardeleanu, Valparaiso, IN $50.00
(IMO Abp Valerian, Fr Grabowski & Stelian Stanicel)
Mary Pana, Regina, SK $20.00
(IMO Dan Calin)
Mary Pana, Regina, SK $20.00
(IMO John Pana)
Veta Buzas, Allen Park, MI $25.00
(IMO Nick Buzas)
M/M Cornel Cotosman, Addison, IL $25.00
(IMO Dan Calin)

EPISCOPATE ASSESSMENT (DUES)

St Mary, Colleyville, TX $5,040.00
(2006)
St George, Canton, OH $2,500.00
(2007)
St John the Baptist, Woonsocket, RI $2,040.00
(2006)
Holy Resurrection, Warren, OH $900.00
(2007)
Holy Cross, Hermitage, PA $500.00
(2007)
Holy Trinity, MacNutt, SK $300.00
(2007)

HIERARCHS TRAVEL FUND

Nic & Lucy Muresan, Bellevue, WA $800.00
Marc J Yland, MD, New York, NY $500.00
St Joseph of Maramures, Hazleton, PA $500.00

DEPARTMENT OF MISSIONS

Holy Transfiguration, West Hartford, CT $500.00
Rev Fr Nicolae Lapuste, North Vancouver, BC . $100.00

A.C.E. FUND
(ARCHBISHOP'S CHARITY ENDOWMENT FUND)

St Raphael, Detroit, MI $250.00

DEPARTMENT OF RELIGIOUS EDUCATION
CAMP VATRA

John Toana, Indianapolis, IN $100.00
(IMO wife Rodna Toana)

MOVING?

Send your old and new addresses to:
ROEA, PO BOX 185
GRASS LAKE, MI 49240 USA
or e-mail to: addresses@roea.org

Parish Register

BAPTISMS

Alexandru, Karina, daughter of Paul & Elena I. Alexandru, Montreal, QC. St. Nicholas, Montreal, QC. Godparents: Ciprian & Anca D. Munteanu.

Alexi, Jasmine Maria, daughter of Adrian & Claudia V. Alexi, Chicago, IL. Holy Nativity, Chicago, IL. Godparents: Petru & Ioana Lucuti.

Amaritei, Victor, son of Andrei C. & Mihaela C. Amaritei, Chicago, IL. Holy Nativity, Chicago, IL. Godparents: Virgil R. Le Sun and Maria Craiu.

Arcas, Daria, daughter of Victor Voronin and Luciana Arcas, Portland, OR. St. Mary, Portland, OR. Godparent: Maria Stoian.

Ardeleanu, Ariana Izabela, daughter of Vasile & Nada Ardeleanu, Evanston, IL. St. Mary, Chicago, IL. Godparents: Mihai & Dorina Scaunas.

Badoiu, Cristian Nicolas, son of Marian C. & Susan S. Badoiu, South Nyack, NY. St. Dumitru, New York, NY. Godparents: Sorin & Smaranda Lungu.

Bangala, Ana Maria, daughter of Daniel M. & Claudia A. Bangala, Thornhill, ON. St. George, Toronto, ON. Godparents: Daniel L. & Corina E. Deaconu.

Banica, Daniel Robert, son of Valentin & Camelia G.L. Banica, Kitchener, ON. St. John, Kitchener, ON. Godparents: Mircea & Cristina Vlad.

Bircea, Maria, daughter of Valeriu & Ana Grozav, Portland, OR. St. Mary, Portland, OR. Godparents: Mihail & Maria Stefanescu.

Blaj, Alex Alin, son of Alin M. & Cristina C. Blaj, Chicago, IL. Holy Nativity, Chicago, IL. Godparents: Raul & Florentina Borlea.

Blemovici, Monica, daughter of Alexandru & Nicoleta M.B. Blemovici, Brasov, Romania. St. George, Toronto, ON. Godparents: Lucian & Anca Vlad.

Boarescu, Edouard, son of Calin & Laura I.K. Boarescu, Anjou, QC. Annunciation, Montreal, QC. Godparents: Lucian & Elena Pistenila and Florin T. & Eva P. Ersek.

Boeriu, Karys Taylor, son of Horatiu & Cristina B. Boeriu, Chicago, IL. Holy Nativity, Chicago, IL. Godparents: Mircea & Paula Costescu.

Boksan-Gurila, Nicole, daughter of Marius & Natalia Boksan-Gurila, Glendale, NY. Sts. Michael & Gabriel, Middle Village, NY. Godparents: David & Marinela Mitic.

Boros, Vanessa Cabiria Maria Elena, daughter of Adrian & Laura M. Boros, Montreal, QC. Ascension, Montreal, QC. Godparents: Stefan & Elena Ivan.

Bradau, Beatrice, daughter of Calin & Claudia F. Bradau, Woodbridge, ON. St. George, Toronto, ON. Godparents: Lucian & Anca Vlad.

Breic, Andrew George, son of Adrian & Adriana C. Breic, Palatine, IL. Holy Nativity, Chicago, IL. Godparents: Raul Balasz and Vasile & Anisoara Serban.

Brinzan, Rachel Georgia, daughter of Gheorghe & Florentina R. Brinzan, Waterloo, ON. St. John, Kitchener, ON. Godparents: Radu Ilie & Georgiana Nedelescu.

Bullen, Rachel, daughter of Jeff & Marha Bullen, Baltimore, MD. St. Mary, Portland, OR. Godparent: Violeta Sdrulla.

Bunda, Nico Pavel, son of Lucian & Lenuta E. Bunda, Canton, MI. Descent of Holy Spirit, Warren, MI. Godparents: George & Kaja Scopu.

Buzdugan, Brandon Vlad, son of Dorin & Paunita M. Buzdugan, Chicago, IL. Holy Nativity, Chicago, IL. Godparents: John & Maria Lohan; Dorel & Maria Grosu; Angela Rusu.

Calin, Christopher Andrew, son of Razvan & Amelia T. Calin, Vaudreuil-Dorion, QC. Ascension, Montreal, QC. Godparents: Calin & Iuliana Udrea.

Carnala, Christian, son of Nestor & Ioana Carnala, Chicago, IL. St. Mary, Chicago, IL. Godparents: Alin & Alina Pirici.

Cartis, Emma Michelle, daughter of Adrian & Daniela S. Cartis, Bolingbrook, IL. Holy Nativity, Chicago, IL. Godparents: Cornel & Maria Suar.

Chiriac, Summer, daughter of Vali & Carmen Chiriac, Goodyear, AZ. St. John, Glendale, AZ. Godparents: Sergiu & Anca Taut.

Christopherson, Alexandra Maria, daughter of Charles & Diana Christopherson, Cleveland, OH. Godparent: Ingrid Rosiuta.

Ciuca-Farcasanu, Ioana Isabel, daughter of Dumitru Ciuca & Corina Farcasanu, Scottsdale, AZ. Godparent: Alina Nemes.

Coroi, Andrea Maria, daughter of Dan & Eva Coroi, Vancouver, WA. St. Mary, Portland, OR. Godparents: Nicolae & Liliana Branga.

Crecan, Nathan Dan, son of Nicolae & Ruth L. Crecan, Northbrook, IL. Holy Nativity, Chicago, IL. Godparent: Marius Trifan.

Cucu, Gabrielle Marie, daughter of Gabi M. & Rosa Maria P. Cucu, Union City, NJ. St. Dumitru, New York, NY. Godparent: Paul Belibrov.

Dan, David, son of Danut & Ileana V. Dan, Pointe Claire, QC. Ascension, Montreal, QC. Godparents: Mircea & Florinela Muresan.

Danet-Roscanu, Mathieu Paul, son of Gelu Roscanu & Dr. Ioana M. Danet, Mount Royal, QC. St. Nicholas, Montreal, QC. Godparents: Teodor Dancescu; Aida Angelescu; Horia Roscanu; Virginie Dejardins.

Daraban, Cristina Elena, daughter of Lazar & Simona R. Daraban, Madison Heights, MI. Descent of Holy Spirit, Warren, MI. Godparents: Cristina & Victoria Zivan.

David, George Eric, son of Gheorghe & Kunthera P. David, Laval, QC. Annunciation, Montreal, QC. Godparents: Maria Prelipcean; David Smeu Catalin.

Deleanu, Andrew Justin, son of Florin L. & Oana L.T. Deleanu, Chicago, IL. Holy Nativity, Chicago, IL. Godparents: Rev Constantin & Psa Simona Capsa.

Delich, Grace Anna, daughter of Steven & Suzanne Delich, Dyer, IN. Descent of Holy Spirit, Merrillville, IN. Godparent: Mother Theodora (Balaban).

Dobos, Bianca Lynn, daughter of Octavian & Erica M. Dobos, Surprise, AZ. St. John, Glendale, AZ. Godparents: Sorin & Adriana Vlad.

Dobos, Sidney Ann, daughter of Octavian & Erica M. Dobos, Surprise, AZ. St. John, Glendale, AZ. Godparents: Sorin & Adriana Vlad.

Dumitrascu, Alexandru George, son of Ovidiu & Luciana M. Dumitrascu, Warren, MI. Godparents: Teodor & Mariana Leoveanu.

Durgin, Carter, son of Kevin & Cleopatra I. Durgin, Lakewood, OH. St. Mary Cathedral, Cleveland, OH. Godparents: Daniel & Ada Roman.

Dutescu, Beatrice, daughter of Pierre Vanaker & Andreea Dutescu, Dorval, QC. St. Nicholas, Montreal, QC. Godparent: Urvana Cuoaco.

Ene, Adrian Catalin, son of Adrian M. & Daniela P. Ene, Lincolnwood, IL. Holy Nativity, Chicago, IL. Godparents: Gheorghe & Florica Pop.

Erdmann, Zachary Anghel, son of Scott & Ionela Erdmann, Beaverton, OR. St. Mary, Portland, OR. Godparent: Beatrice Whisenhunt.

Fernandes, Alicia Maria Felizbela, daughter of Luis F. Silva & Audrey W. VanToever, Winnipeg, MB. St. George, Winnipeg, MB. Godparents: Timothy & Colleen MacLellan.

Cont. on page 14

Parish Register *Cont. from page 13*

Floru, Anna Maria, daughter of Arthur J. & Olga V.P. Floru, Middletown, RI. St. John, Woonsocket, RI. Godparent: Gina A. Taktikos.

Fung, Stephen Andrei, son of Ka Mark & Elena P. Fung, Middleburg Heights, OH. St. Mary Cathedral, Cleveland, OH. Godparents: Nicu & Tudorita Druta.

Gata, Sebastian Gabriel, son of Mihai Gata & Corina Gata-Popescu, Orlando, FL. Sts. Michael & Gabriel, Orlando, FL. Godparents: Stefan & Elena Barabas.

Getejanc, Logan Sean, son of Elvis & Diane Getejanc, Surprise, AZ. St. John, Glendale, AZ. Godparents: Peter & Violeta Kempijan.

Ghimici, Alexander Joshua, son of Razvan & Tu Quyen Hoang Ghimici, Toronto, ON. St. George, Toronto, ON. Godparents: George & Laura Ene.

Grever, Alexandru Paul, son of Adela Iuhas, Phoenix, AZ. St. John, Glendale, AZ. Godparents: Florin & Nona Matei.

Grigore, Sebastian, son of Bogdan V. & Claudia L. Grigore, Vancouver, WA. St. Mary, Portland, OR. Godparents: Radu & Loredana Lacatusu.

Grumazescu, Bogdan, son of Tiberiu & Cosmina Grumazescu, Newberg, OR. St. Mary, Portland, OR. Godparents: Radu & Ana Rafa.

Heroiu, Antonia Maria, daughter of Mihai & Mihaela V.P. Heroiu, Montreal, QC. Ascension, Montreal, QC. Godparents: Gheorghe & Paula Stirbei.

Hosu, Anthony Brian, son of Basarab G. & Adriana M.T. Hosu, Pawtucket, RI. St. John, Woonsocket, RI. Goparents: Marian & Mirela Ruiulescu.

Iacob, Isabela Diana, daughter of Florin & Liliana L. Iacob, Niles, IL. Holy Nativity, Chicago, IL. Godparents: Mihail & Elisabeta Victor.

Ihora, Vlad Stefan, son of Petru & Carmen Ihora, Richmond Hill, ON. St. George, Toronto, ON. Godparents: Adrian & Petruta Radoi.

Ilea, Patrick Flaviu, son of Zoltan I. & Valeria E.T. Ilea, Etobicoke, ON. St. George, Toronto, ON. Godparents: Florentin & Mihaela Laudat.

Ionescu, Bryan, son of Traian & Otilia H. Ionescu, Chicago, IL. Holy Nativity, Chicago, IL. Godparents: Psa. Maria Pavel, Viorica Foca, Joseph Verde.

Ionescu, Emma, daughter of Cezar Luminita Ionescu, Rocky River, OH. St. Mary Cathedral, Cleveland, OH. Godparents: Cezar & Roxana Cisloiu.

Iordanescu, Iulia Maria, daughter of Gheorghe & Lucica D. Iordanescu, Evanston, IL. Holy Nativity, Chicago, IL. Godparents: Romulus & Gabriela Papuc.

Iusco, Alyssa Cassidy, daughter of Romeo & Monica F. Iusco, Skokie, IL. Holy Nativity, Chicago, IL. Godparents: Bogdan & Adriana Iuhas.

Iusco, Antonio Romeo, son of Romeo & Monica F. Iusco, Skokie, IL. Holy Nativity, Chicago, IL. Godparents: Bogdan & Adriana Iuhas.

Johnson, Abigail Grace, daughter of Aaron Johnson & Melissa A. Johnson-Fleaka, Des Plaines, IL. St. Mary, Chicago, IL. Godparents: Tiberiu & Tamara Risereu.

Kumbera, Jyoti (Joy) Priscilla Martha, daughter of Joseph & Susan D. Kumbera, Vienna, VA. St. Mary, Falls Church, VA. Godparent: Lisa Stolaruk.

Malonson, James Gabriel, son of Bernie & Elena M. Malonson, Chandler, AZ. St. George Cathedral, Southfield, MI. Godparents: Viorel D. & Alina O. Chivu.

Mangan, Cassandra, daughter of Doru P. & Ioana Mangan, St. Laurent, QC. Annunciation, Montreal, QC. Godparents: George & Diana Rusu; Ion & Luminita Pasere.

Manole, Nicholas Raphael, son of Adelin U Guan Ding Pu Manole, Scarborough, ON. St. George, Toronto, ON. Godparents: Florin & Rodica Lamba.

Marhao, Luca, son of Gheorghe & Rozalia C. Marhao, Toronto, ON. St. George, Toronto, ON. Godparents: Ghenadie Lupoi & Angela Costas.

Maris, David, son of Gheorghe & Monica R.K. Maris, Montreal, QC. Ascension, Montreal, QC. Godparent: Olimpia Somesan.

Mihai, Andrew Radu, son of Cristian & Beatrice M. Croitoru, Maple, ON. St. George, Toronto, ON. Godparent: Mariana Ene.

Mihalea, Luana, daughter of Dan & Luminita U. Mihalea, Chicago, IL. Holy Nativity, Chicago, IL. Godparents: Grigore & Ileana Tuser.

Milanov, Ivana, daughter of Ivan & Vioara Z. Milanov, Ridgewood, NY. Sts. Michael & Gabriel, Middle Village, NY. Godparents: Marius & Natalia Boksan-Gurila.

Miloje, Maxim Georgel, son of Georgel & Tanya L.F. Miloje, Kitchener, ON. St. John, Kitchener, ON. Godparents: Simeon & Doina Banda.

Mirita, Audrey Sinziana, daughter of Marius & Diana C.B. Mirita, Montreal, QC. Ascension, Montreal, QC. Godparents: Marius & Daniela Mocanu.

Mirita, Matthiew Cosmin, son of Marius & Diana C.B. Mirita, Montreal, QC. Ascension, Montreal, QC. Godparents: Dragos & Cristina Hartan.

Mocioiu, David Eli, son of Dan & Adele G. Mocioiu, Thornhill, ON. St. George, Toronto, ON. Godparent: Liliana Stoica.

Moldovan, Ion, son of Nicolae & Sofia Moldovan, Vancouver, WA. St. Mary, Portland, OR. Godparents: Dorin & Elisabeta Morariu.

Moldovan, Sonya, daughter of Nicolae & Sofia Moldovan, Vancouver, WA. St. Mary, Portland, OR. Godparents: Dorin & Angelica Morariu.

Muresan-Weber, Colin, son of Claude Muresan & Erika Weber, Gaithersburg, MD. St. Mary, St. Mary, Falls Church, VA. Godparent: Horatio Muresan.

Nedelea, Paul Matei, son of Daniel & Dana A. Nedelea, Roxboro, QC. St. Andrew, Laval, QC. Godparents: Marian & Oana Titei.

Niculescu, Anne Marie, daughter of Radu & Teodora G. Niculescu, Ghateauguay, QC. Annunciation, Montreal, QC. Godparents: Costin Andreescu and Mihaela Pirvu.

Nikola, Emily Elizabeth, daughter of Jonel & Roxana Nikola, Hazleton, PA. St. Joseph, Hazleton, PA. Godparents: Durain & Maria Nika.

Nikola, Jonel Erek, son of Jonel & Roxana M. Nikola, Hazleton, PA. St. Joseph, Hazleton, PA. Godparents: Durain & Maria Nika.

Nicolau, George Filip, son of Adrian & Iulia B. Nicolau, Montreal, QC. St. Nicholas, Montreal, QC. Godparents: Cornel & Dana I. Vulpe.

Nita, Caron Andrea, daughter of Dragos & Mihaela D.B. Nita, Pickering, ON. St. George, Toronto, ON. Godparents: Mihail Nastase & Diana Ionescu.

Oancea, Kevin Andrei, son of Viorel & Elena A.B. Oancea, Parma Heights, OH. St. Mary Cathedral, Cleveland, OH. Godparents: Lucian & Doinita Ghise.

Oey, Nikko, son of David Oey Anderson and Irina Butu, Toronto, ON. St. George, Toronto, ON. Godparent: Alexandru Butu.

Pasula, Taylor Gabrielle, daughter of Daniel & Linkuca B. Pasula, Phoenix, AZ. St. John, Glendale, AZ. Godparents: Alexandru & Cara Ardelean.

Patrascu, Alex Christian, son of Cosmin & Oana M. Patrascu, Naperville, IL. Holy Nativity, Chicago, IL. Godparents: Razvan & Virginia Nechita; Octavian & Adriana Dumitrescu.

Patrascu, Gabriel Victor, son of Cosmin & Oana M. Patrascu, Naperville, IL. Holy Nativity, Chicago, IL. Godparents: Razvan & Virginia Nechita; Octavian & Adriana Dumitrescu.

Pedraza, Tanner Emil, son of Milton & Diamanta M. Pedraza, New York, NY. St. Dumitru, New York, NY. Godparent: Liviu Caramanuta.

Pelin, Eric Alexandru, son of Ioan & Romelia H. Pelin, Chicago, IL. Holy Nativity, Chicago, IL. Godparents: Grigore & Elena

Tat; Alin & Raluca Pelin.

Petru, Andrea, daughter of Teodor & Carmen E.S. Petru, Strongsville, OH. St. Mary Cathedral, Cleveland, OH. Godparents: Nicolae & Elena Furdui.

Pfeifer, Giselle Gabriela, daughter of Peter & Andreea G. Pfeifer, Skokie, IL. Holy Nativity, Chicago, IL. Godparents: Dragos & Monica Hamul.

Pirtea, Nathaniel Adrian, son of Alin & Alina B. Pirtea, Surprise, AZ. St. John, Glendale, AZ. Godparents: Adrian & Anca Moldovan.

Pop, Daniel, son of Sorin & Claudia M.F. Pop, Westland, MI. Descent of Holy Spirit, Warren, MI. Godparents: Costel & Crinuta Bardas.

Popa, Cristian Gabriel, son of Octavian & Antoneta Popa, Clark Summit, PA. St. Mary Cathedral, Cleveland, OH. Godparents: Lucian & Doinita Ghise.

Pope, Nicholas, son of Octavian & Alina C. Pope, Toronto, ON. St. George, Toronto, ON. Godparents: Marius & Elena Pope.

Popescu, Andrew Joshua, son of Constantin & Amelia N. Popescu, Vancouver, WA. St. Mary, Portland, OR. Godparents: Dan & Eva Coroi.

Popescu, Maria, daughter of Relu & Maria M.C. Popescu, Lakewood, OH. St. Mary Cathedral, Cleveland, OH. Godparent: Mariana Iancu.

Racolta, Robert, son of Cristian & Crina T. Racolta, Terrebonne, QC. St. Nicholas, Montreal, QC. Godparents: Claudiu & Denisa Lazarescu.

Radu, Gruia Tudor, son of Claudiu & Monica Z. Radu, Chicago, IL. St. Mary, Chicago, IL. Godparents: Mihai & Claudia Chefan.

Radu, Sebstian Lucas, son of Florin & Alma S. Radu, Middleburg Hts., OH. St. Mary Cathedral, Cleveland, OH. Godparents: Mircea & Andreea Corodea.

Randolph, Samantha Maria, daughter of Adam & Camelia D. Randolph, Phoenix, AZ. St. John, Glendale, AZ. Godparents: Dan Nitoi and Livia Maiogan.

Raureanu, Gheorghe Cristian, son of Daniel & Monique V. Raureanu, Gilbert, AZ. St. John, Glendale, AZ. Godparents: George & Liliana Buzata.

Rico, Lavinia Daniela, Tigard, OR. St. Mary, Portland, OR. Godparents: Dan & Lavinia Lomnasan.

Sahleanu, Sylvia Emma, daughter of Dan & Rodica G. Sahleanu, Thornhill, ON. St. George, Toronto, ON. Godparents: Paul & Silvia Marcovici.

Scarlat, Alec Peter, son of George & Sorana A.R. Scarlat, Smithfield, RI. St. John, Woonsocket, RI. Godparents: Marius & Carmen Tabacila.

Scobiac, Laura, daughter of Mugurel & Virginia B. Scobiac, Laval, QC. St. Nicholas, Montreal, QC. Godparents: Liviu Popescu and Niculina Negoita.

Sepcaru, Noa Emanuel, son of Costel & Oana S.O. Sepcaru, Laval, QC. St. Andrew, Laval, QC. Godparents: Florin Oprea and Virginia Zamfir.

Shea, Nicole, daughter of Iulian & Cornelia U. Shea, Waterloo, ON. St. John, Kitchener, ON. Godparents: Mircea & Daniela Besliu.

Silaghi, Mark Ryan, son of Adrian & Katalin Silaghi, Parma, OH. St. Mary, Cleveland, OH. Godparent: Olimpia Veres.

Simion, Elena Ingrid, daughter of Teodor & Oana M.N. Simion, Montreal, QC. Ascension, Montreal, QC. Godparents: George Munteanu & Oana Stanoiu.

Spatacean, Marc Andre, son of Florin & Simona F. Spatacean, Anjou, QC. Annunciation, Montreal, QC. Godparents: Ovidiu & Lidia Riglea.

Stiniguta, Alexandru Cristian, son of Gheorghe & Claudia C.S. Stiniguta, Chicago, IL. Holy Nativity, Chicago, IL. Godparents: Remus & Dana Surcel.

Stoian, Daniel, son of Constantin & Vasilica C. Stoian, Montreal, QC. Annunciation, Montreal, QC. Godparents: George & Ileana Popescu.

Stoica, Elena, daughter of Sorin & Amalia G.P. Stoica, Parma, OH. St. Mary, Cleveland, OH. Godparent: Simona Muntean.

Stoica, Sara Maria, daughter of Constantin & Nicoleta F. Stoica, Thornhill, ON. St. George, Toronto, ON. Godparents: Corneliu & Monica Muntean.

Sturdza, Luca, son of Adrian & Alina E.F. Sturdza, Toronto, ON. St. George, Toronto, ON. Godparents: Bogdan & Cristina C. Popa.

Szanto, Jason Andrew, son of Mihaly & Ioana Szanto, Brunswick, OH. St. Mary Cathedral, Cleveland, OH. Godparents: Valer & Aneta Alba.

Tabacaru, Briana Elizabeth James, daughter of Danut & Sarah James Tabacaru, Commerce Twp., MI. Godparent: Catinca Tabacaru.

Tatucu, Anthony Nicholas, son of Laurentiu & Bianca C. Tatucu, Chicago, IL. Holy Nativity, Chicago, IL. Godparents: Iordan & Corina F. Naum.

Teisanu, Emma Ioana, daughter of Mihai & Cristina D. Teisanu, Mississauga, ON. St. George, Toronto, ON. Godparents: Ion & Cristiana Topor-Gosman.

Tenea, Anna, daughter of Dan & Elena T. Tenea, Bois de Boulogne, QC. St. Nicholas, Montreal, QC. Godparents: Laurentiu & Rosina Cristea.

Tiron, Brian Alexander, son of Cristian & Luiza M.C. Tiron, Orlando, FL. Sts. Michael & Gabriel, Orlando, FL. Godparents: Gabriel & Virginia Munteanu.

Togorean, Ana Brianna, daughter of Iacob & Nicula M. Togorean, Montreal, QC. Ascension, Montreal, QC. Godparents: Emanuel Trudeau and Ana Maria Ionescu.

Tulei, Adrian, son of Mirel & Maria M. Tulei, Phoenix, AZ. St. John, Glendale, AZ. Godparent: Sonia Munteanu.

Tulei, Alexandru, son of Mirel & Maria M. Tulei, Phoenix, AZ. St. John, Glendale, AZ. Godparent: Sonia Munteanu.

Turcan, Audrey Gabrielle, daughter of Gabriel & Paraschiva Turcan, Montreal, QC. Annunciation, Montreal, QC. Godparents: Eugen & Marinela Bulacu.

Tutoveanu, Emma Andrea, daughter of Dragos & Denisa M.S. Tutoveanu, Mississauga, ON. St. George, Toronto, ON. Godparents: Cristian & Nicoleta Talle.

Urdoi, Gabriella Chrystene, daughter of Florin & Lynette Urdoi, Queen Creek, AZ. St. John, Glendale, AZ. Godparents: Ben & Chrysty Kriegsfeld.

Vasilescu, Adrian Petru, son of Nicolae & Ioana Vasilescu, Montreal, QC. Ascension, Montreal, QC. Godparents: Paul Popa and Anca Iacob.

Vasilescu, George Constantin, son of Nicolae & Ioana Vasilescu, Montreal, QC. Ascension, Montreal, QC. Godparents: Paul Popa and Anca Iacob.

Vedinas, Andrei Viorel, son of Florin & Ioana L. Vedinas, Chicago, IL. Holy Nativity, Chicago, IL. Godparents: Vasile Talas; Ioana Ardelean; Cristina Man.

Wesser, Alexandra, daughter of Horatiu & Adela C. Wesser, Skokie, IL. Holy Nativity, Chicago, IL. Godparents: Valer & Alina Pirvu.

Wier, Christopher Nicholas, son of Paul & Ada S. Wier, Armada, MI. Descent of Holy Spirit, Warren, MI. Godparents: Liviu & Felicia Feurdean.

Ziub, Christiane, daughter of Harpasis Slamet & Elsje Sahusi, Bartlett, IL. St. Mary, Chicago, IL. Godparent: Psa. Ramona Ursache.

RECEIVED INTO THE CHURCH

Hile, Debra Jean, Fairfax, VA. St. Mary, Falls Church, VA. Rev. Fr. David Subu.

King, Geoffrey Frank, Winnipeg, MB. St. George, Winnipeg, MB. Rev. Fr. Mirone Klysh.

Luciu, Cristina, Phoenix, AZ. St. John, Phoenix, AZ. Rev. Fr. Alin Munteanu and Rev. Fr. John Clark.

Nita, Mihaela Daiana, Pickering, ON. St. George, Toronto, ON. Rev. Fr. Ioan Bunea.

Cont. on page 16

Parish Register *Cont. from page 15*

MARRIAGES

Achim, Cezar and **Andreea Cristina Pavel**, Newmarket, ON. St. George, Toronto, ON. Godparents: Adrian & Dana Bighirel.

Allaire, Joseph Jean Serge Yvan and **Mihaela Ermina Farsirotu**, Montreal, QC. Ascension, Montreal, QC. Godparents: Aurelian & Valeria Cristache.

Andronic, Julian Doru and **Angela Marretti**, Finksburg, MD. Holy Cross, Alexandria, VA. Godparents: Michael & Ioanna Judd; Nicolae & Virginia Butoi.

Berthelette, Peter Joseph and **Crystal Marie Flunder**, Winnipeg, MB. St. George, Winnipeg, MB. Godparent: Gladys Shewchuk.

Burnett, Dean Allan and **Frances Jean Bigourdan**, Winnipeg, MB. St. George, Winnipeg, MB. Godparent: Karen Tardiff.

Cotrau, Christian and **Mary Ellen Margaret Gillespie**, N. Royalton, OH. St. Mary Cathedral, Cleveland, OH. Godparents: Eric & Sorina Merill.

Cristescu, Andrei and **Alina Cristina Cristescu**, Toronto, ON. St. George, Toronto, ON. Godparents: Dana & Bogdan Cristescu.

Durgin, Kevin Lee and **Cleopatra V. Ianto**, Lakewood, OH. St. Mary Cathedral, Cleveland, OH. Godparents: Daniel & Ada Roman.

Jurje, Florin Mihai and **Ana Conta**, Chicago, IL. Holy Nativity, Chicago, IL. Godparents: Adrian & Alexandra Tarau; Michelle Maria Berinde.

Lazar, Gheorghe and **Natalia Galoiu**, Easton, PA. St. Joseph, Hazelton, PA. Godparents: Warren & Madalina Johnson.

Louka, Haney John and **Kirsten Hope Vielgut**, Winnipeg, MB. St. George, Winnipeg, MB. Godparents: Sami & Mary Rizkalla.

Lupescu, Ioan Gabriel and **Maria Camelia Luca**, Chicago, IL. Holy Nativity, Chicago, IL. Godparents: Ilie C. & Bianca Baciu.

Marculetiu, Mirel V. and **Alina Fratila**, Lakewood, OH. St. Mary Cathedral, Cleveland, OH. Godparents: Alin & Florica Calugar.

Minastirla, Bogdan and **Despina Ruxandra Dogioiu**, Montreal, QC. Ascension, Montreal, QC. Godparents: Victor & Sonia Simion.

Nekho, Waleed and **Cristina Luciu**, Surprise, AZ. St. John, Glendale, AZ. Godparent: Emmelene Sangeorzan.

Nikola, Jonel Jr, and **Roxana Maria Nikola**, Hazleton, PA. St. Joseph, Hazleton, PA. Godparents: Durain & Maria Nika.

Nita, Dragos and **Mihaela Daiana Nita**, Pickering, ON. St. George, Toronto, ON. Godparents: Mihail Nastase and Diana Ionescu.

Petrisor, Emil and **Manuela Popescu**, Buffalo Grove, IL. Holy Nativity, Chicago, IL. Godparents: Constantin & Anca Fundi.

Pirtea, Alin and **Alina Baicus**, Surprise, AZ. St. John, Glendale, AZ. Godparents: Adrian & Anca Moldovan.

Pop, Ioan and **Rita Onut**, Skokie, IL. Holy Nativity, Chicago, IL. Godparents: Vasile & Ana Hristi.

Runey, Benjamin John and **Mihaela Cristina Sporis**, Keego Harbour, MI. St. George Cathedral, Southfield, MI. Godparents: Daniel & Maria Plantus.

Sandru, Sorin and **Corina Maria Codaia**, Saline, MI. Sts. Peter & Paul, Dearborn Heights, MI. Godparents: Sorin & Lidia Tabala.

Seulean, Ioan and **Elena (Nazarica) Scridon**, Fairview Park, OH. St. Mary Cathedral, Cleveland, OH. Godparents: Ovidiu & Simona Mihuti.

Soulier, Jonathan Robert and **Curtusan, Tasia**, Frodsburg, VA. Holy Cross, Alexandria, VA. Godparents: Daniel & Tera Curtusan; Daniel & Alina Cozma.

Sozanski, Andrei and **Manuela Maria Bolovan**, Point Claire, QC. Annunciation, Montreal, QC. Godparents: Bogdan Sozanski and Arista Vadya.

Stinguta, Gheorghe Silviu and **Claudia Carmen Stancu**, Chicago, IL. Holy Nativity, Chicago, IL. Godparents: Remus & Dana Surcel.

Vasiu, Mircea and **Anca Simona Titiriga**, Dearborn, MI. Sts. Peter & Paul, Dearborn Heights, MI. Godparents: Ovidiu & Adela Pacurar.

FALLEN ASLEEP IN THE LORD

Andrei, Silvia, 71. St. George, Toronto, ON.
Boroanka, Jon, 72. St. Mary, Chicago, IL.
Bulgariu, Dan, 50. Holy Nativity, Chicago, IL.
Ciungu, Galina, 86. Holy Nativity, Chicago, IL.
Codrea, George, 88. St. Mary, Falls Church, VA.
Corsiuc, Ioan, 65. St. Mary, Chicago, IL.
Covalcic, Dumitru, 76. Holy Nativity, Chicago, IL.
Deliorga, Georgeta, 81. Sts. Michael & Gabriel, Middle Village, NY.
Florea, Constantin, 67. St. John, Glendale, AZ.
Gassey, Nicholas, 86. St. John, Woonsocket, RI.
Green, Nicholas, 65. St. Mary, Chicago, IL.
Lohan, Ana, 68. Holy Nativity, Chicago, IL.
Maris, David Mircea, 67. St. John, Glendale, AZ.
Marza, Vladimir, 47. St. John, Glendale, AZ.
Minda, Elena, 69. Sts. Michael & Gabriel, Middle Village, NY.
Moldovan, Elizabeth, 91. St. Mary Cathedral, Cleveland, OH.
Patrascu, Iulian, 30. St. Nicholas, Montreal, QC.
Pavelescu, Nicolae, 56. St. Nicholas, Montreal, QC.
Phillips, Angelina, 93. St. Raphael, Detroit, MI.
Plesca, Stefan, 85. St. Mary Cathedral, Cleveland, OH.
Rindfleisch, Cristina Martha, 83. St. Mary Cathedral, Cleveland, OH.
Sadowski, Helen, 85. St. Raphael, Detroit, MI.
Sebesian, Maria, 86. St. Mary, Chicago, IL.
Shank, Andrew, 86. Holy Cross, Hermitage, PA.
Stanley, Aurelia Bota, 94. Sts. Peter & Paul, Dearborn Heights, MI.
Sturz, Simion, 48. Holy Nativity, Chicago, IL.
Tepes, Traian, 96. Annunciation, Montreal, QC.
Tilicea, Mary Rose, 87. Sts. Peter & Paul, Dearborn Heights, MI.
Vasile, Ion, 89. St. George, Toronto, ON.
Vroman, Anne, 89. Descent of Holy Spirit, Warren, MI.

Cafeteria Orthodox ...

Cont. from page 6

At the very least, before we can practice the faith in the way it is asked of us, we must accept the doctrines and beliefs of the Church. We cannot believe in certain things that the Church teaches and not believe in others. If we don't believe in all that the Church teaches and all that Jesus has revealed to us through scripture, then our faith becomes irresolute. We cannot pick and choose those teachings of the Church that satisfy our appetites and reject those that don't. We have to buy everything, particularly those teachings that are the most unappealing to us, because these are the issues that we probably need to work on the most. When it comes to our earthly appetites, we can choose to buy whatever dish seems most appealing to us when we walk through the line at the cafeteria; however, when it comes to our spiritual appetites, only God knows what's best for us and what we need to feed our souls. True faith is when we can hand our spiritual appetites over to God and have faith that He will not leave us hungry.

Dr. Gale Bellas-Papageorge

In memoriam:

George Codrea, 88; Decorat cu Ordinul Crucea Navală

(Washington Post, 2 Iunie 2006) – George Codrea, în vârstă de 88 de ani, fost ofiţer de marină, decorat cu ordinul Crucea Navală pentru eroism în cel de-al doilea război mondial, fost profesor la Liceul guvernamental din Alexandria, a răposat întru Domnul în ziua de 20 mai la Centrul Commonwealth din Fairfax datorită complicaţiilor survenite în urma unei căzături. George Codrea locuia în Falls Church.

George Codrea s-a înrolat în Corpul de Marină în 1941 şi a fost numit conducător de pluton în Divizia 1 de Marină şi a luat parte la luptele din Guadalcanal din Pacific, din 7 august 1942. După două săptămâni de lupte minore, batalionul său a fost atacat de o întreagă brigadă de infanterie japoneză în ziua de 21 august în bătălia de la Tenaru River. Conform citaţiei primite cu ocazia decernării Crucii Navale, tânărul locotenent a rezistat presiunii.

"Atunci, când a devenit necesar să întărească linia întâia în timpul celor mai grele lupte împotriva unei forţe japoneze de aproximativ 700 de oameni, Locotenentul Codrea a dat dovadă de stăpânire de sine şi fără să-i pese de propria-i siguranţă, a plasat pe fiecare din oamenii săi, individual, în cele mai bune poziţii de luptă.", se spune în ordinul de zi.

Deşi a fost rănit de două ori la începutul luptei, locotenentul Codrea a rămas pe front până când i s-a ordonat să meargă la spital pentru a i se îngriji rănile de la braţ şi spate. "Modul extraordinar în care şi-a condus oamenii, determinarea şi devotamentul din timpul luptei au fost instrumentale în a stopa ameninţarea cea mai serioasă," se specifică în ordinul de zi.

După ce a fost operat şi s-a recuperat în spital, s-a întors la Guadalcanal în timpul ultimelor patru luni ale campaniei. Rolul său din cadrul luptelor a fost menţionat în "Memorii de la Guadalcanal" (1943) de Richard Tregaskis şi în "Bloody Ridge" (2000) de Michael Smith.

În anii următori a participat la luptele din Sudul Pacificului, în campania de la Cape Gloucester, în timpul bătăliei pentru insula New Britain (1943-1944) şi în Noua Guinee. În ultimele luni ale războiului a îndeplint funcţiile de ofiţer de operaţiuni al batalionului şi de ofiţer logistic al regimentului 21 de Marină, pregătindu-se pentru anticipata invazie a Japoniei.

Colonelul Codrea s-a născut la Akron, Ohio, fiind cel dintâi copil al unei familii de români imigraţi în America. A absolvit Universitatea din Akron în anul 1940. După cel de-al doilea război mondial între 1946 şi 1947 a fost locţiitor de comandant şi comandant de companie la Fabrica Navală de Armament din Washington. În această calitate a supervizat securitatea la procesul de la curtea marţială a Căpitanului naval Charles B. McVay III, fostul comandant al navei de război USS Indianapolis.

Colonelul Codrea a predat la Universitatea Militară Purdue şi a luptat în războiul din Coreea ca ofiţer de infanterie, participând la bătălia de la Chosin Reservoir.

După un tur de şase luni în Mediterana ca ofiţer comandant al unui batalion de infanterie ataşat Flotei a 6-a, ultima sa numire a fost cea de ofiţer de legătură în Oficiul şefului operaţiunilor navale la Pentagon. S-a retras din armată în anul 1969.

A predat apoi la Liceul Francis C. Hammond şi liceul T.C. Williams din Alexandria pentru 14 ani până în anul 1983.

În ultimii ani, a cercetat şi publicat articole cu privire la experienţele şi contribuţiile Românilor Americani, în special ale celor ce au servit în Armata Statelor Unite. De asemenea, a voluntariat ca translator pentru vizitatorii, emigranţii şi bolnavii români care veneau în zona Washingtonului pentru tratament medical.

Pentru eforturile sale, Preşedintele României l-a decorat cu Ordinul Meritul Naţional al României în 2002.

Colonelul Codrea a fost membru al Parohiei româneşti ortodoxe Sfânta Cruce din Arlington pentru 36 de ani. De asemenea, a fost membru în Consiliul Parohial al Parohiei Sf. Maria din Falls Church.

În urma sa, rămân soţia sa vreme de 61 de ani, Marta Codrea, fiul Richard Codrea şi un frate.

Nota editorului: *Prietenii sunt rugaţi să participe în data de Miercuri, 19 iulie la ora 10:30 am în clădirea Aministraţiei la Cimitirul Naţional din Arlington, pentru slujba de înmormântare cu onoruri militare depline. Contribuţii în memoria sa pot fi făcute către Biserica Sf. Maria din Falls Church.*

Pot Fi Săvârşite Taine Sau Alte Lucrări Sfinţitoare Ale Bisericii Fără Prezenţa Primitorului?

Întrebarea pe care ne-o adresează cititorul nostru este în legătură cu o pratică destul de răspândită în bisericile nostre, dar care este mai degrabă o denaturare a ideii de rugăciune. Ea se bazează pe învăţătura şi practica rugăciunii pentru ceilalţi. Conform caracterului comunitar sau ecleziologic al cultului divin public ortodox, noi ne rugăm în biserică nu numai pentru noi, ci şi pentru semenii noştri şi împreună cu ei. Ba, mai mult, ne rugăm şi pentru cei care nu sunt de faţă pentru motive întemeiate. În rugăciunea de sfinţire a apei, de la Agheasma cea mică sau Sfeştanie, se spune lămurit: "Adu-Ţi aminte, Doamne ... de fraţii noştri care slujesc şi stau de faţă; de cei ce, pentru binecuvântate pricini, nu s-au întâmplat aici şi de cei ce ne-au poruncit nouă, nevrednicilor, să ne rugăm pentru dânşii." Textul rugăciunii ne arată că, în practica Bisericii noastre Ortodoxe, a ne ruga pentru semenii noştri este un lucru firesc, îndătinat şi efficient, pornind de la îndemnul pe care ni-l face Sfânta Scriptură "Rugaţi-vă unul pentru altul, ca să vă vindecaţi, că mult poate rugăciunea stăruitoare a dreptului" (Iacob 5, 16). Datoria de a ne ruga pentru alţii este valabilă atât pentru credincioşii de rând, cât mai ales pentru slujitorul sfinţit, care, aşa cum reiese din textul rugăciunii Agheasmei mici, respectă ca pe o poruncă grija şi datoria de a se ruga pentru cei care, din motive binecuvântate, nu au putut fi de faţă la rugăciune şi pentru cei care au adresat rugămintea slujitorului de a se ruga pentru ei, înţelegând că şi absenţa lor se datorează tot unor pricini binecuvântate: boală, neputinţă, plecarea în călătorie, preocupări care nu îngăduie prezenţa la rugăciuni, dar care sunt îndeplinite tot spre binele semenului şi al societăţii, şi nu pentru interesul egoist, personal.

Pornind de la această învăţătură, bazată chiar pe Sfânta Scriptură şi urmând practica dintotdeauna a Bisericii, credincioşii prezintă, în special la Sfânta Liturghie şi la Acatistele care se citesc în diverse împrejurări sau zile liturgice, liste sau pomelnice cu numele credincioşilor vii şi morţi pentru care vor să se facă mijlocire. De la această practică a rugăciunii pentru semeni, mai ales în cadrul Sfintei Liturghii, s-a extins practica rugăciunii pentru alţii, adică pentru cei care nu sunt sau nu pot să fie prezenţi, şi la alte slujbe bisericeşti şi în special la unele Sfinte Taine sau ierurgii.

Întrebarea pe care ne-o adresează cititorul nostru se referă tocmai la acest aspect sau la această latură a săvârşirii Sfintelor Taine. Se poate săvârşi vreo Sfântă Taină a Bisericii, fără ca primitorul să fie de faţă? În chip deosebit, întrebarea se referă la Taina Sfântului Maslu, vrând să ştie dacă la această taină este necesară prezenţa primitorului sau dacă taina se poate săvârşi şi în lipsa lui.

Fără îndoială că răspunsul la această întrebare este categoric: nici o Sfântă Taină nu se poate săvârşi fără prezenţa primitorului. Când vorbim despre Sfintele Taine, ca şi despre alte lucrări sfinţitoare ale Bisericii, din punct de vedere dogmatic, liturgic sau canonic, totdeauna precizăm că ele au săvârşitor sau săvârşitori şi primitor sau primitori. Între aceşti doi termeni sau factori se desfăşoară lucrarea sfinţitoare a Sfintelor Taine şi ierurgii. Dacă rămânem în cadrul limitat al Sfintelor Taine, la care se referă întrebarea, trebuie să spunem că acestea cer cu obligativitate prezenţa primitorului, de a cărui voinţă şi dorinţă depinde şi valabilitatea Tainei. Primitorul trebuie să fie un împreună-lucrător sau colaborator cu preotul în lucrarea Sfintelor Taine. Acestea nu sunt lucrări automate sau formule magice, care, prin simpla lor efectuare sau rostire, ar aduce după sine efectul Tainei. În lucrarea Sfintelor Taine este de mare importanţă voinţa primitorului. În afară de Botez unde, în cazul copiilor sau al pruncilor, mărturisesc şi-şi exprimă voinţa naşii, în toate celelalte Taine, primitorii trebuie să-şi exprime dorinţa de a primi Taina şi să îndeplinească ritualul cerut de Biserică, prin care se asigură valabilitatea Tainei. Dar şi în cazul Botezului pruncilor, acesta nu se săvârşeşte de la distanţă şi fără prezenţa acestora, ci prin mărturisirea pe care o fac naşii, dar de faţă cu pruncul. Taina se săvârşeşte nu asupra naşilor, ci asupra pruncului, dar cu participarea celor dintâi. Practica necanonică şi neliturgică a Botezului pruncilor morţi, nebotezaţi sau avortaţi, care de fapt înseamnă botezarea unui mormânt, fără prezenţa pruncului, este o aberaţie sau sacrilegiu care nu poate fi admis pentru nici un motiv. Nici practica Botezului pentru cei morţi nebotezaţi, de care aminteşte Sfântul Apostol Pavel, pentru a se bucura de înviere, care se întâlnea la începutul creştinismului (1 Corinteni 15,29) nu corespundea sau nu îndeplinea condiţiile normale de săvârşire a Botezului. De aceea, a dispărut foarte de timpuriu.

Cât priveşte celelalte Sfinte Taine, acestea nu se săvârşesc decât asupra primitorului. Mirungerea se administrează numai pruncilor botezaţi, imediat după săvârşirea afundării în cristelniţă, sau celor maturi botezaţi, ca şi celor care vin de la alte confesiuni în care se săvârşeşte Botezul în numele Sfintei Treimi. Sfânta Împărtăşanie se administrează numai celor ce au dezlegare de la duhovnic. Încercarea de a se împărtăşi pentru alţii, pe care o mai cer, din neştiinţă, unii

credincioşi, pomenind o dată cu numele lor şi alte nume de persoane moarte neîmpărtăşite sau ţinând în mână o lumânare în plus pentru ele, este de asemenea o inovaţie liturgică foarte gravă care nu trebuie încurajată nicicum. Sfânta Împărtăşanie se administrează numai persoanelor spovedite, dezlegate de păcate şi doritoare să primească Taina. Or, cei răposaţi nu mai pot face aceasta, ca să ne putem împărtăşi pentru ei." Nici Pocăinţa sau Mărturisirea nu poate fi concepută fără primitor, iar spovedirea pentru alţii nu poate fi luată în seamă. Adevăraţa spovedanie presupune căinţa pentru păcat, dorinţa de îndreptare, recunoaşterea păcatelor şi îndeplinirea canonului. De aceea, o mărturisire prin delegaţie nu se poate închipui. Cununia, de asemenea, nu se poate concepe şi săvârşi fără prezenţa mirilor şi nici Hirotonia sau Maslul, mai ales când este vorba de această ultimă taină, administrată în particular, aşa cum ne arată rânduiala din Molitfelnic Aşadar, nici o Sfântă Taină nu se poate face prin delegaţie, prin substituire sau locţiitori şi, cu atât mai mult, în lipsa sau absenţa primitorului.

Cât priveşte Taina Sfântului Maslu, există un aspect care merită să fie discutat. Când e vorba de Maslul săvârşit în particular, fiecărei persoane bolnave, acasă sau la spital, aici nu se pot face nici un fel de comentarii şi cu atât mai mult nu se observă abateri de la rânduiala stabilită. Discuţii comportă Maslul de obşte care se obişnuieşte a se face în multe biserici, fie în Postul Mare, fie în tot timpul anului. La acest Maslu de obşte un participă numai cei bolnavi, ci şi credincioşi care se roagă pentru toate nevoile, îndepărtându-se oarecum de scopul Tainei şi anume acela de a se săvârşi pentru tămăduirea bolilor sufleteşti şi trupeşti. Săvârşită în felul acesta şi uneori cu abateri de la regula tipiconală, Taina Maslului riscă să fie transformată într-o simplă ierurgie, binecuvântare sau dezlegare. Există obiceiul ca la această Taină a Maslului de obşte, să vină doar cineva din familie sau rudele ori prietenii apropiaţi şi să aducă lucruri aparţinând celui bolnav, de multe ori chiar fotografia, pe care le dau spre ungere cu untdelemnul special sfinţit de către preot, considerându-se că, prin aceasta, cel bolnav a participat la slujba Maslului sau i s-a săvârşit Taina. Uneori este un lucru jenant şi supărător ca preotul să ungă, la fiecare din cele şapte ungeri, braţe întregi de lenjerie şi fotografii ale celor care nu sunt de faţă, cine ştie din care pricini, binecuvântate sau mai puţin binecuvântate, creând impresia celor care le prezintă că posesorii acestor lucruri au luat parte la Maslu. Cred că la acest aspect se referă cititorul nostru, iar întrebarea firească este aceea dacă pentru aceste persoane Maslul este valabil sau dacă se consideră că a fost săvârşit şi pentru ei, fără prezenţa lor.

Ei bine, răspunsul trebuie să fie şi aici tot categoric şi precis: Maslul de obşte este socotit valabil pentru cei care sunt de faţă şi asupra cărora se săvârşeşte. Spre deosebire de cel particular, el se săvârşeşte asupra tuturor celor care iau parte la el, oferind posibilitatea de a fi săvârşit pentru cât mai mulţi. El nu scuteşte de prezenţă pe cei care vor să ia parte la el. Simpla prezentare de haine şi fotografii nu înseamnă şi participare la Maslu a posesorilor acestora. Ceea ce contează este pomenirea numelor celor care nu sunt de faţă şi rugăciunea pentru ei, dar nu se poate spune că prin aceasta li s-a săvârşit Sfântul Maslu. Încurajarea unei asemenea practici ar duce la concepţia că este suficient ca alţii să ne prezinte lucruri sau fotografii sau să ne pomenească numele la slujbe, pentru ca efectul Tainei să se răsfrângă asupra noastră. O fotografie unsă cu untdelemn nu poate nicicum să ne reprezinte, iar ungerea hainelor nu poate decât să ne aducă un spor de sfinţire şi de binecuvântare, dar nu ne scuteşte de prezenţa la Maslu. De asemenea şi beţişoarele îmbibate cu untdelemn sfinţit, care se dau acasă, sunt folositoare celor bolnavi, dar aceasta nu înseamnă că au participat la Maslu. Taina Maslului nu se poate, aşadar, săvârşi de la distanţă sau în lipsa celui bolnav, ci numai în prezenţa lui.

Acelaşi lucru trebuie spus şi despre alte forme de rugăciune prin care se încearcă suplinirea persoanelor care au nevoie de acea rugăciune sau lucrare sfinţitoare. În baza rugăciunii unora pentru alţii, putem pomeni numele celor absenţi la orice slujbă de mijlocire, de sfinţire sau de iertare ori dezlegare, dar aceasta nu înseamnă că persoana pomenită a participat la ea. Cu atât mai mult, cu cât persoana respectivă nici nu doreşte aşa ceva. Aceasta ar încuraja neparticiparea la slujbele Bisericii şi ar alimenta falsa idee că este suficient ca alţii să se roage pentru noi. De aceea, netăgăduind importanţa rugăciunii pentru alţii, trebuie să spunem că viaţa duhovnicească cere o participare directă, personală şi eficientă la cultul Bisericii, care ne situează în comuniune cu Dumnezeu şi cu semenii.

În concluzie, Sfintele Taine, ca şi toate lucrările sfinţitoare ale Bisericii nu se săvârşesc cu adevărat decât în prezenţa primitorului.

Pr. Prof. Dr. Nicolae D. Necula

(Articol preluat din cartea "Tradiţie şi înnoire în slujirea liturgică," volumul II, Galaţi, 2001, p. 401-415.)

UNITATEA ÎN HRISTOS

A fi una întru Hristos: ***Efeseni 2:14-22, mai ales v. 18:*** *''Că prin El şi unii şi alţii într-un singur Duh avem calea deschisă spre Tatăl''.*

În perioada cuprinsă între anii 33 şi 66 d.Hr., Biserica creştină era alcătuită în mare majoritate din evrei şi era centrată în jurul Bisericii "mamă" din Ierusalim. În anul 66 d.Hr., o revoltă populară, condusă de naţionalişti evrei fanatici, a respins stăpânirea romană. Sub comanda lui Tit, fiul împăratului roman Vespasian, romanii au asediat Ierusalimul şi au reuşit să readucă oraşul sub controlul roman. Ierusalimul a fost pustiit (anul 70) şi prima epocă din viaţa Bisericii creştine, ca minoritate în cadrul religiei iudaice, a luat sfârşit pentru totdeauna. În acea vreme timpurie, înainte de războiul împotriva evreilor, legătura strânsă dintre iudaism şi mişcarea creştină a modelat ideile şi acţiunile majorităţii primilor credincioşi. Domnul Iisus – ca Hristos şi Mesia (Trimisul, Unsul) al iudeilor – a fost înţeles ca împlinire a făgăduinţelor din vechime, făcute prin prooroci în Scripturile Vechiului Testament. Chiar şi Apostolii au continuat să se închine în Templu (F.A. 3:1). Totuşi, Dumnezeu pregătea Biserica pentru schimbările ce aveau să vină.

Cu puţin înainte de anul 40 d.Hr., Domnul l-a chemat pe Saul din Tars (care va deveni Sfântul Pavel) în slujba Sa (F.A. 9:1-9) ca Apostol al neamurilor (F.A. 9:15). La fel ca toţi Apostolii (F.A. 10:34,35), Sfântul Pavel a înţeles că vechile neînţelegeri dintre evrei şi neamuri s-au sfârşit. Scriind comunităţii din Efes, alcătuită în mare majoritate din ne-evrei, el a accentuat experienţa tangibilă a tuturor creştinilor: în jurul altarului nu există decât o singură comuniune şi părtăşie, în care toţi sunt "...concetăţeni ai sfinţilor şi casnici ai lui Dumnezeu" (Ef. 2:19). Existenţa unei singure comuniuni şi părtăşii este mesajul central al fragmentului acesta din Epistola către Efeseni şi acesta rămâne valabil pentru Biserica din întreaga lume.

În vremea Sfântului Pavel existau mari dificultăţi în rezolvarea multitudinii de diferenţe sociale şi etnice dintre creştini. Noul Testament evidenţiază urme ale acestei lupte. Astăzi, după două mii de ani, Biserica încă se mai luptă să actualizeze unitatea ei de comuniune şi părtăşie. Datorită păcatului, Biserica se confruntă şi acum cu problema depăşirii deosebirelor etnice şi sociale. Biserica Ortodoxă din America se frământă cu jurisdicţii care ţin de originile lor etnice. Probleme similare au apărut şi în ţările fostei Uniuni Sovietice. Orientul mijlociu se luptă în continuare cu diferenţele etnice. Dar noi să ne încredem în părtăşia pe care o avem! Sfântul Ioan Evanghelistul ne învaţă: "...dacă umblăm întru lumină, aşa cum El însuşi este lumină, atunci avem părtăşie unul cu altul şi sângele lui Iisus, Fiul Său, ne curăţeşte pe noi de tot păcatul" (1 In. 1:7). Pentru actualizarea unităţii noastre întru Hristos, se cere să lucrăm în sinergie cu Dumnezeu ca să ajungem la împlinirea a ceea ce El a realizat; căci "...acum, întru Hristos Iisus, voi care altădată eraţi departe, aţi devenit aproape prin sângele lui Hristos" (Ef. 2:13).

Ce se cere, deci? Trebuie să-L lăsăm pe Dumnezeu să ne conştientizeze faţă de unitatea pe care o avem întru Hristos. Unitatea este un fapt realizat de Dumnezeu; "căci El este pacea noastră, El, Care în trupul Său a făcut din cele două [lumi] una... ca să-i clădească-ntru Sine pe cei doi într-un singur om nou..." (v. 14,15). Să facem din unitatea noastră o pricină de bucurie şi desfătare şi o intenţie de a arăta tuturor "care este iconomia tainei celei din veci ascunse în Dumnezeu, Cel ce pe toate le-a zidit..." (Ef. 3:9).

Versetul citat la începutul acestei meditaţii afirmă că Domnul Iisus a realizat unitatea noastră prin sângele Lui vărsat pe Cruce. Pe măsură ce acceptăm această unitate întru Hristos, Dumnezeu ne cere să conlucrăm cu toată fiinţa noastră împreună cu Duhul Sfânt, pentru ca El să ne curăţească de orice spurcăciune legată de dezbinarea păcătoasă şi de preferinţele noastre egoiste. Acceptând lucrarea Sa, El ne va schimba inimile, minţile şi faptele până ce vom experimenta unitatea întru Hristos, până ce fiecare se va bucura de calea deschisă spre Tatăl, fără vreo urmă din întinăciunea existentă în această lume. Să conlucrăm împreună cu Duhul Sfânt până când El va sălăşlui pe deplin în fiecare comunitate şi în fiecare inimă, până când toţi şi toate se vor potrivi şi vor creşte "...spre a fi locaş sfânt întru Domnul" (v. 21).

Treime preasfântă şi preabinecuvântată, luminează-ne prin revărsarea Sfântului Duh spre a ajunge la împlinirea unităţii pe care o avem ca Trup unic al Hristosului Tău!

(Articol preluat din Dynamis)

Taina Maslului

În strânsă legătură cu Taina Mărturisirii este Taina Maslului. Scopul ambelor taine este acelaşi, adică vindecarea credincioşilor de bolile de care suferă. Dar, în timp ce Taina Mărturisirii vindecă bolnavul de bolile sufleteşti - de păcatele sale - prin Taina Maslului el se tămăduieşte, îndeobşte, de bolile trupeşti, adaugându-se şi cele sufleteşti, adică iertarea păcatelor.

Mântuitorul nostru Iisus Hristos în activitatea Sa mesianică a vindecat nenumăraţi bolnavi de bolile şi neputinţele lor. Pentru aceste tămăduiri El nu le cerea decât dorinţa de a se vindeca şi credinţă în puterea Sa. Însă, de multe ori, odată cu tămăduirea bolilor trupeşti, El le ierta şi păcatele (Matei IX, 2), cerându-le să nu mai greşească (Ioan V, 14). Ceea ce înseamnă că există o strânsă legătură între boală şi păcat (Luca IV, 39), pentru că există o strânsă legătură, o influenţă reciprocă între suflet şi trup.

Apostolii Domnului Hristos continuînd opera mântuitoare a învăţătorului lor, au fost împuterniciţi de El - să vindece pe membrii Bisericii de bolile şi neputinţele lor. În acest scop, a înfiinţat Taina Maslului, împuternicind cu săvârşirea ei pe Apostoli şi urmaşii lor. Din aceste motive, credincioşii au pentru tămăduirea neputinţei lor trupeşti pe lângă remediile medicale şi un mijloc duhovnicesc de vindecare, anume: Taina Maslului.

Sfântul Maslu este acea taina în cadrul căreia prin ungerea cu untdelemnul sfinţit de preoţi, cu anumite rugăciuni, se coboară harul Duhului Sfint peste bolnavul respectiv, i se iartă păcatele şi se împărtăşeşte totodată tămăduire trupească şi sau uşurarea durerilor şi întărire sufletească.

Ungerea cu untdelemn era practicată în religiile vechi, fie pentru cult, fie pentru vindecarea bolnavilor. La evrei, în Vechiul Testament, se aducea ca jertfă (Ieşire XXIX, 40; Levitic, II, 4); pentru sfinţirea lucrurilor trebuincioase la slujbe (Ieşire XL, 9). Se întrebuinţa şi pentru sfinţirea unor oameni în anumite împrejurări, pentru ungerea regilor şi împăraţilor – Saul (I Regi XV, 1), Solomon (III Regi I, 34); pentru ungerea preoţilor – Aaron (Ieşire XXIX, 7); pentru ungerea profeţilor – Elisei (III Regi XIX, 16).

În Noul Testament se folosea ca medicament pentru ungerea bolnavilor, dupa cum ne arată pilda samarineanului milostiv, unde acesta unge cu untdelemn pe un rănit căzut între tâlhari (Luca X, 34). Domnul Hristos când a trimis pe Apostoli la propovăduire, într-o misiune de probă, le-a dat puterea de a vindeca pe bolnavi, ungîndu-i cu undelemn: "şi scoteau mulţi demoni şi ungeau cu untelemn pe mulţi bolnavi şi-i vindecau" (Marcu VI, 13).

Această practică a ungerii cu untdelemn a fost consfinţită de Mântuitorul Hristos şi ridicată la rangul de Taină, dupa învierea Sa. Acest fapt îl aminteşte Sfânta Scriptură, când spune că Domnul Hristos, după învierea Sa, S-a înfăţişat pe Sine viu Apostolilor Săi şi li s-a arătat timp de patruzeci de zile "şi vorbind cele despre împărăţia lui Dumnezeu" (Fapte I, 3). Deci, în acest răstimp de patruzeci de zile a instituit Taina Maslului. Aceasta o confirmă faptul că Sf. Iacov - ruda Domnului şi episcopul Ierusalimului, îndemna pe creştini ca atunci când sunt bolnavi să solicite săvârşirea Tainei Sf. Maslu. "Este cineva bolnav între voi? Să cheme preoţii Bisericii şi să se roage pentru el, ungîndu-l cu untdelemn, în numele Domnului. Şi rugăciunea credinţei va mântui pe cel bolnav şi Domnul îl va ridica şi de va fi făcut păcate se vor ierta lui" (Iacov V, 14-15).

Din spusele Sf. Iacov se vede că este vorba de o Taină şi nu despre o ungere obişnuită cu untdelemn, pe care o putea face orice credincios sau orice om şi nu numai preoţii. Nu este vorba nici de o ungere harismatică, adică o ungere cu vindecări minunate pe care o făceau unii credincioşi, înzestraţi cu această putere prin harul Duhului Sfânt - harismaticii: "şi unuia i se dă prin Duhul Sfânt cuvânt de înţelepciune..., iar altuia darurile vindecărilor, întru acelaşi Duh" (I Corinteni XII, 8-9; Marcu XVI, 18).

Mai mult, această ungere cu untedelemn despre care vorbeşte Sf. Iacov, aduce după sine prin rugăciunea credinţei - a preoţilor - nu numai vindecarea trupului ci şi "iertarea păcatelor" prin harul Duhului Sfânt. Deci, untdelemnul şi rugăciunea - partea externă - preoţii ca săvârşitori - administratorul - uşurarea suferinţelor sau chiar vindecarea lor, împreună cu iertarea păcatelor - partea supranaturală.

Avem toate elementele constitutive ale tainei. Ele ne dovedesc că Domnul Hristos a instituit Taina Maslului, împuternicind pe Apostoli şi urmaşii lor s-o îndeplinească în cazul creştinilor bolnavi, pentru vindecarea lor.

Taina Maslului se administrează credinciosului bolnav sau la mai mulţi bolnavi, - enoriaşilor unei parohii, în anumite zile, - pentru vindecare de anumite boli şi / sau iertarea păcatelor lor.

Ea se oficiază de şapte preoţi - preoţii Bisericii (Iacov V, 14) în conformitate cu cele şapte daruri ale Sfântului Duh (Isaia XI, 2-3). La nevoie pot oficia şi doi sau chiar numai un preot.

"Rugăciunea credinţei" o constituie partea formală a tainei şi constă din repetarea rugăciunii: "Părinte Sfinte, Doctorul sufletelor..." de şapte ori, împreună cu şapte pericope evanghelice, şapte pericope din Apostol şi alte rugăciuni. În răstimpul rugăciunii, se unge bolnavul cu untdelemnul sfinţit, în prealabil, de preoţi, prin repetarea rugăciunii de sfinţire de şapte ori.

Taina Maslului este precedată - când se administrează unui bolnav - de Taina Pocăinţei, când acesta este în masura de a face mărturisirea. Prin Maslu se iartă bolnavului pacatele care, eventual, au fost uitate la mărturisire. După Taina Maslului bolnavul poate primi Taina Sfintei Euharistii.

Taina Maslului se administrează bolnavului care îşi

Cont. la pag. 22

Taina Maslului

Cont. de la pag. 21

exprimă dorinţa de a o primi şi este conştient spre a face mărturisire la Taina Pocăinţei. Ea se administrează şi bolnavului care este mai grav suferind, la dorinţa familiei acestuia şi care garantează asupra dreptei credinţe a bolnavului şi de probabilitatea de a o fi primit dacă ar fi fost în posibilitatea de a se exprima.

În asemănare cu Taina Botezului, Maslul se oficiază şi pentru copiii bolnavi, la cererea părinţilor. Şi la bolnavii gravi şi la copii, administrarea maslului se bazează pe faptul că Domnul Hristos a vindecat anumiţi bolnavi în urma rugăciunii casnicilor lor. Vindecarea unui demonizat orb şi mut (Matei XII, 22), vindecarea fiicei cananeiencei (Matei XV, 22-28).

Dar efectul tainei, adică vindecarea trupească a bolnavului nu este totdeauna evidentă; bolnavul nu se vindecă in mod automat, căci atunci taina ar deveni un act magic. Taina Maslului este o rugăciune adresată lui Dumnezeu şi ca orice rugăciune, îndeplinirea ei depinde de atotştiinta şi bunătatea divină. Dumnezeu singur ştie şi hotărăşte ce este folositor omului. Ea mai depinde şi de credinţa bolnavului. Însă, prin Maslu, bolnavului i se iartă păcatele şi dacă nu se vindecă trupeşte, simte o uşurare a suferinţelor şi o întărire sufletească.

La romano-catolici Maslul se numeste "extrema unctio", ungerea din urmă. El se administrează ca o hrană de întărire pentru plecarea bolnavului din aceasta viaţă. Însă, pentru credinciosul bolnav Taina are, psihologic vorbind, tocmai un efect contrar. Bolnavul se demoralizează, când i se oficiază Taina Maslului, ştiind că în curând va muri.

Protestantii neagă Maslului caracterul de taină, susţinînd că în afirmaţiile Sf. Iacov (V, 14-15) este vorba de o ungere harismatică sau medicinală. De la ei s-au inspirat unii creştini din vremea noastră. Aceştia afirmă că Maslul nu este o Taină şi deci nu se poate administra celor bolnavi, pentru că nicăieri în Sfânta Scriptură nu se arată ca a fost instituită de Domnul Hristos. S-a amintit, că nu există un loc expres în Noul Testament unde să se arate ca Domnul Hristos a instituit Taina Maslului. Dar puterea dată de Mântuitorul Apostolilor când au fost trimişi la propovăduire, în misiunea de probă, spre a unge pe bolnavi cu untdelemn şi a-i vindeca (Marcu VI, 13), este un început al maslului, cum a fost botezul Domnului Hristos pentru botezul creştin. Maslul a fost instituit de Domnul Hristos, dupa înviere, în răstimpul celor patruzeci de zile, până la înalţarea Sa la cer (Fapte I, 3).

Afirmaţiile Sf. Iacov (V, 14-15) care arată clar elementele unei taine şi faptul ca ea se săvârşea în timpul Apostolilor sunt probă neîndoielnică a Maslului care provine de la Mântuitorul Hristos; iar noi suntem datori a-i crede pe ei. Necrezând în Apostoli nu credem nici în Domnul Hristos. "Cel ce vă asculta pe voi pe Mine Mă ascultă" (Luca X, 16). Deci, Taina Maslului provine de la Domnul Hristos.

Se mai afirmă că Taina Maslului n-a existat nicicând ca taina, ci ea a fost pe timpul Mântuitorului şi Apostolilor ca o ungere harismatică pe care ucenicii Domnului Hristos o îndeplineau prin puterea dată lor de către Mântuitorul sau de către Duhul Sfânt şi prin care ei vindecau pe cei bolnavi fie ungându-i cu untdelemn, fie punându-şi mâinile peste ei. Astfel, în misiunea de probă, Apostolii ungeau pe bolnavi cu untdelemn şi-i vindecau (Marcu VI, 12-13). După înviere, Domnul nostru Iisus Hristos le dă împuternicirea Apostolilor de a vindeca pe bolnavi şi prin punerea mâinilor: "pe bolnavi mâinile îşi vor pune şi se vor face sănătoşi" (Marcu XVI, 18). Asemenea vindecare harismatică a savârşit şi Sf. Ap. Pavel în insula Malta, vindecînd "de friguri şi urdinare cu sânge" pe tatăl conducătorului insulei, prin punerea mâinilor peste el unită cu rugăciune (Fapte XXVIII, 8). Deci nu este necesară în chip special ungerea cu untdelemn, ci în mod deosebit rugăciunea.

Evident, Apostolii, prin harismele lor speciale făceau vindecări în mod extraordinar, minunat, cu undelemn şi fără untdelemn, prin rugăciuni şi punerea mâinilor. Aceasta nu înseamnă ca nu există Taina Maslului sau că la această Taina lipsea untdelemnul. Sf. Iacov (V, 14-15) arată în mod expres că de la această Taină nu putea lipsi undelemnul, care era materia Tainei, cum este apa la botez şi pâinea şi vinul la Sfânta Euharistie.

Untdelemnul, precum s-a arătat, trebuie sfinţit de preoţi, şi apoi se unge bolnavul. Aceasta întăreşte faptul că Maslul este o Taină şi nu o ungere medicinală pe care o poate face orice credincios, ungînd bolnavul cu untdelemn obişnuit.

În sfârşit, se mai susţine de către aceiaşi creştini, inutilitatea Maslului pe motiv că nu toţi bolnavii cărora li se oficiază Maslul se vindecă, iar unii chiar mor.

Efectul Maslului este iertarea păcatelor şi întărirea sufletească a bolnavilor, precum şi vindecarea trupească. Însă, vindecarea trupească nu se îndeplineşte la toţi bolnavii la fel, pentru că aceasta este în funcţie de credinţa bolnavului şi de atotştiinţa lui Dumnezeu, care hotărăşte aşa precum socoteşte că este bine pentru bolnav. Taina nu este un act magic spre a vindeca pe toţi. Ea nu este un leac universal contra morţii. Cei care primesc Taina Maslului se întăresc sufleteşte şi chiar dacă pleacă dintre noi, sunt mai liniştiţi, mai împăcaţi sufleteşte, decât cei cărora nu li se administrează această Taină.

Taina Maslului a fost practicată - precum s-a amintit - dintru început în Biserică, cu mult folos pentru creştini şi o amintesc Origen, Sfântul Ioan Gură de Aur, şi Papa Inocenţiu I. Şi astăzi este necesară pentru credincioşii bolnavi, căci pe lângă medicamentele care vindecă trupul este nevoie şi de întărirea sufletului, de ridicarea moralului aceluia care suferă.

Pr. Prof. I. Constantinescu

"Îndrumător pastoral - Din tezaurul credinţei noastre", pag. 120-123.

EDUCAREA CREŞTINĂ A FAMILIEI

Sfinţii mucenici Vit, Modest şi Crischentia
Fericitul Augustin, Episcopul Hiponiei
15 Iunie

Vit era un copil de 12 ani care, pentru credinţa lui primise de la Dumnezeu darul facerii de minuni şi convertise pe mulţi la creştinism. Tatăl său, era, însă, închinător la idoli. Tatăl, temându-se pentru viaţa fiului, l-a sfătuit să renunţe a mai vorbi în public despre Iisus Hristos, dar Vit nu l-a ascultat "şi multe minuni se săvârşeau cu darul lui Dumnezeu: orbii se luminau, neputincioşii se tămăduiau, iar diavolii se izgoneau şi mărturiseau de sfinţenia lui cea mare" (Vieţile Sfinţilor pe Iunie). Ighemonul Valerian i-a cerut lui Vit să jertfească zeilor, dar, acesta nesupunându-se, a dat ordin să fie bătut foarte rău. Apoi, din ordinul ighemonului, chinuitorii se pregăteau să îl bată pe Vit cu un lanţ de fier, dar mâinile chinuitorilor şi ale ighemonului au secat pricinuindu-le dureri cumplite. Vit s-a rugat lui Dumnezeu să le vindece mâinile, fiind vindecat Ighemonul l-a eliberat pe Vit dându-l în grija tatălui său cu poruncă să nu mai vorbească despre Iisus Hristos. Tatăl a încercat să-şi schimbe fiul cu tot felul de tentaţii ba chiar l-a închis într-o cameră scump aranjată, cu pat şi cearşafuri scumpe punând şi nişte fete frumoase înăuntru. Sfântul Vit s-a rugat lui Dumnezeu să-i dea putere să reziste şi atunci "a răsărit în camera lui o lumină negrăită şi s-au văzut nişte feţe purtătoare de lumină, ca nişte făclii în chip de văpaie, în număr de 12 "(Vieţile Sfinţilor pe Iunie). Tatăl lui Vit, uitându-se în cameră a orbit de atâta lumină, dar prin rugăciunile lui Vit şi-a recapătat vederea. Totuşi, el a adus jertfe idolilor, ba chiar l-a cuprins ura împotriva fiului său şi s-a gândit să-l ucidă. Atunci îngerul Domnului i-a spus unui bătrân creştin, Modest, să-l ia pe Vit şi să fugă. Duşi de îngerul Domului, Modest, Vit şi mama acestuia, Crischentia, care era şi ea creştină ajung pe malul râului Silar din Lucania, Italia unde au răspândit cuvântul lui Dumnezeu şi multe minuni s-au făcut. După un timp, Împăratul Diocleţian care avea un fiu îndrăcit, a trimis să fie adus Vit, iar Vit, prin rugăciunile lui, a gonit demonul. Dar Diocleţian, în loc să fie recunoscător lui Dumnezeu, i-a supus la chinuri pe Vit, Modest şi Crischentia pentru că nu vroiau să jertfească zeilor. După multe chinuri, la rugăciunile Sfântului Vit, "s-a cutremurat pământul foarte tare şi s-au făcut fulgere şi tunete, capiştile idoleşti au căzut şi mulţi din poporul necredincios au pierit.." (Vieţile Sfinţilor). Îngerul Domului i-a dezlegat pe cei 3, i-a dus la locul lor dinainte, lângă râul Silar unde s-au strâns mulţi creştini. Şi Sfântul Vit s-a rugat "Doamne, Iisuse Hristoase, Fiul Dumnezeului Celui viu, primeşte în pace sufletele noastre, iar cei ce în slava Ta vor voi să cinstească pomenirea pătimirilor noastre, pe aceia păzeşte-i de toate răutăţile lumii acesteia şi să-i treci fără de primejdie în cerească Ta împărăţie." Astfel rugându-se sfântul, s-a auzit un glas din cer grăind către dânsul: "Rugăciunea ta s-a auzit!" (Vieţile Sfinţilor pe Iunie). Apoi cei 3 şi-au dat sufletul, fiind îngropaţi cu cinste în Mariane.

Fericitul Augustin s-a născut pe 13 Nov. 354 în Thagaste, un oraş mic din provincia romană Numidia din Nordul Africii. Tatăl lui era necredincios. În schimb, mama lui, cea care a devenit Sfânta Monica, prin rugăciunile şi răbdarea ei, după mulţi ani şi-a convertit soţul, şi a salvat şi sufletul fiului ei, Augustin. Copil fiind, Augustin se ruga lui Dumnezeu, cerându-i în special să-l scape de bătăile cu bastonul pe care le primea de la profesor pentru că nu învăţa bine la limba greacă. La 16 ani devine un adolescent rebel făcând tot felul de lucruri pe care mai târziu le regretă. "Am alunecat de la Tine, Dumnezeul meu, şi am rătăcit depărtându-mă tot mai departe de statornica Ta putere, în zilele tinereţii mele. Am făcut din mine un pământ pustiu."(Mărturisirile Fer. Augustin) Tânărul Augustin a lunecat tot mai mult şi mai mult pe calea păcatului. Iar maica sa nu contenea să se roage cu lacrimi la Dumnezeu pentru salvarea lui. Văzând durerea mamei, un episcop i-a dat speranţă: "Nu este posibil ca fiul unor astfel de lacrimi să piară."Plecând la Milan, Augustin ascultă predicile Sfântului Ambrozie şi sufletul lui neliniştit începe să-l găsească pe Dumnezeu. În final, îşi dă seama că şi-a trăit viaţa greşit, renunţă la păcate, se botează, se călugăreşte şi duce mai departe o viaţă sfinţită. "Scrierile lui Augustin dezvăluie măsura fără pereche a darurilor sale. Ca o conştiinţă vie a Ortodoxiei, Augustin se vede nevoit să apere dreapta credinţă împotriva tuturor ereziilor, care se iviseră în Biserica lui Dumnezeu, în timpul acela... Fericitul Augustin rămâne dascălul fără asemănare al întregului Occident creştin." (Vieţile Sfinţilor pe Iunie)

Sfinţii Mucenici Vit, Modest şi Crischentia şi Fericitul Augustin Episcopul Hiponiei se sărbătoresc în fiecare an pe 15 Iunie.

Întrebări pentru părinţi:

- Oare cu cine ne asemănăm noi? Cu tatăl Sf. Vit, care încerca să-şi îndepărteze copilul de la creştinism, tentându-l cu avuţii materiale, petreceri fără căpătâi şi cu desfrânare? Cu tatăl Fericitului Augustin, om necredincios căruia nu-i păsa de educarea religioasă a copilului, lăsându-l pe acesta să lunece pe calea păcatului? Cu profesorii de greacă ai copilului Augustin, care îl băteau fără milă pentru că nu

Cont. la pag. 24

Educarea Creştină a Familiei

Cont. de la pag. 23

reuşea să înveţe la materia respectivă? Mai mult, în loc să-l ajute, părinţii râdeau de toate acestea, iar copilul se simţea singur, fără nici un ajutor.

- Nu ar fi câştigat mai mult sufleteşte copilul dacă părinţii lui şi-ar fi arătat dragostea pentru el şi ar fi încercat să afle de ce nu învaţă şi dacă nu cumva are nevoie de ajutor? Oare nu li s-a întâmplat copiilor noştri să nu-şi facă lecţiile pentru simplul motiv că nu au ştiut cum, iar noi ne-am enervat pe ei spunându-le că-s leneşi, proşti, etc? O discuţie prietenească cu ei poate ar fi lămurit totul, am fi ştiut cum să le dăm ajutorul necesar şi nu s-ar mai fi schimbat între noi atâtea cuvinte urâte şi atâtea acuzaţii neîntemeiate. Nu ar mai fi existat acest stress care e, uneori, atât de intens în familiile din America şi Canada, numai din cauza că, obosiţi de lucru, părinţii nu mai au timp să stea de vorbă cu copiii decât sporadic şi atunci, de cele mai multe ori criticându-i. Iar copiii, crezând că părinţilor nu le mai pasă de ei, se închid sufleteşte în ei înşişi căutându-şi prieteni în afara familiei: colegi de chiul de la şcoală, colegi de stradă sau colegi de droguri. Oare nu cumva şi sufletele copiii noştri, depărtându-se de Dumnezeu au devenit "un pământ pustiu"?

Dacă Dumnezeu s-a îndurat de rugăciunile şi lacrimile Sfintei Monica, mama Fericitului Augustin, şi a salvat sufletul tânărului, se va îndura şi de rugăciunile şi lacrimile noastre pentru salvarea sufletelor copiiilor noştri. Tot ce trebuie, este să avem credinţă şi răbdare, să ne rugăm intens şi să fim noi înşine un exemplu bun pentru copiii noştri. Dumnezeu ne dă, dar trebuie să cerem şi să luptăm. Să luptăm cu noi înşine, cu păcatele noastre, cu tentaţiile noastre, cu lenea de a ne ruga, cu nepăsarea faţă de soarta copiilor noştri, cu disperarea. Putem noi face aceasta? Da. Soarta copiilor noştri este în mâinile noastre. Putem să-i salvăm. Vrem să o facem? Atunci, să începem prin a ne ruga.

Maica Preoteasă

Părintele Arhidiacon David Oancea Numit Cancelar al Episcopiei

În data de 20 mai, 2006 la şedinţa Consiliului Episcopesc de la Catedrala Sf. Gheorghe din Southfield, Michigan, Înalt Prea Sfinţitul Arhiepiscop NATHANIEL a anunţat membrii Consiliului că a numit pe Părintele Arhidiacon David Oancea, Cancelar al Episcopiei.

Părintele Arhidiacon David Oancea lucrează în Cancelaria Episcopală din septembrie 1988 ca secretar al Departamentului de Publicaţii. De-a lungul timpului, a îndeplinit funcţii de Amnistrator al Vetrei Româneşti şi de asistent al casierului, fiind membru al Comitetului Financiar al Episcopiei. Părintele Oancea este unul dintre producătorii Programului de radio "Ora Ortodoxă" din Detroit. Părintele David Oancea a crescut în Canton, Ohio şi a fost membru activ al Parohiei Sf. Gheorghe din Canton. Este licenţiat în Studii Religioase al Facultăţii din Wooster, Ohio (1984) şi Master în Teologie al Seminarului Teologic Sf. Valdimir din Crestwood, New York (1987). După ce s-a mutat în Michigan, a devenit membru activ al Catedralei Sf. Gheorghe din Southfield, Ohio, unde a predat religia atât copiilor în cadrul şcolii dumincale, cât şi adulţilor.

Părintele David Oancea a fost hirotonit diacon în anul 1994 şi a fost ridicat la treapta de Arhidiacon în anul 2000.

În prezent, Părintele Arhidiacon David Oancea este Preşedintele Centrului "Valerian D. Trifa American Heritage Center" şi este membru activ al organizaţiei "Orthodox Christian Laity", o organizaţie creştină ce militează pentru unitate ortodoxă în America.

SOLIA — THE HERALD
PO BOX 185
GRASS LAKE MI 49240-0185
USA

Periodicals Postage Paid at Jackson and additional offices

**********AUTO**MIXED ADC 481
ORTHODOX INSTITUTE LIBRARY
2311 HEARST AVE
BERKELEY CA 94709-1319

S#112
P#351